היום 28 עמודים

יום ד', ט"ו טבת תשל"ד 9.1.1974 — גליון מספר 12860
העורך: ד"ר ה. רוזנבלום
העורך האחראי: נח מוזס • מרכז המערכת: דב יודקובסקי
המו"ל: ידיעות אחרונות בע"מ • דפוס גלעד בע"מ, רח' י. מוזס 5 ת"א
המחיר 40 אג'

נקניק נהריה — זוגלובק בשר

דירות בכל חלקי פתח-תקוה — פתח-תקוה, רח' וולפסון 13 טל' 911297 — 904865

נציגי המערך יפנו היום למפד"ל, לחזית התורתית ול"ע להקים ממשלה

בגין נפגש אתמול עם דיין – והשניים שוחחו כנראה על אפשרות הקמתה של ממשלת ליכוד לאומי; דיין נפגש עם צעירי הדתיים ואמר להם, כי איננו מתכוון לנקוט עמדה בענין הקמת ממשלה: „ההכרעה בידי גולדה"

— מאת שלמה נקדימון, כתב „ידיעות אחרונות" —

הוועדה לניהול המשא והמתן הקואליציוני של המערך תקבע עוד היום פגישות עם נציגי המפד"ל, חל"ע והחזית התורתית, במטרה לברר את האפשרויות להקמת קואליציה.

העמדה המוצהרת של המערך היא נגד הקמת ממשלת-ליכוד-לאומי, אך במפד"ל קיימת תביעה להקמת ממשלה כזו. ראש רשימת הליכוד, מנחם בגין, הכריזו אתמול במרכז „חרות" כי „יש יסוד להניח שניתן למצוא דרך להקמת ממשלת-ליכוד-לאומי".

חברי הוועדה לניהול המו"מ של המערך הם השרים כפיר, גלילי, פרס ואלמוגי; וחברי-הכנסת ברעם, ידלין, עופר וצדוק והחברים רבינוביץ, גיבלבר ונצר. אליהם יצטרפו נציגי מפ"ם.

פגישות עם דיין

הגורם הפעיל ביותר בכיוון של הקמת ממשלת ליכוד הם צעירי המפד"ל. אתמול נפגשו שני חברי הכנסת של צעירי המפד"ל, זבולון המר ויהודה בן-מאיר, עם שר-הבטחון משה דיין בלשכתו.

נראה שהשניים ביקשו את הסכמת דיין להקמת ממשלת-ליכוד-לאומי. אך הוא הבהיר להם כי הוא סומך ידיו על ראש-הממשלה, בכל הנוגע להרכבת הממשלה. כידוע שוללת גולדה הקמת ממשלת ליכוד. מדבריו של דיין בפגישה עם צעירי המפד"ל הובן כי לא ינקוט בשום פעולה בענין.

אתמול קיים דיין פגישה גם עם ראש סיעת הליכוד, מנחם בגין, בביתו של דיין בצהלה. הוטל איפול על תוכן שיחה זו, שהיתה ממושכת. אך מניחים כי השניים דנו בה במצב השורר במדינה בתחומים שונים וגם עלתה שאלת הקמת ממשלת ליכוד לאומי.

מחר בבוקר ייפגש בגין עם ראש רשימת המפד"ל, ד"ר בורג, לדיון באפשרות להקים ממשלת ליכוד לאומי.

היום החלטה במפד"ל

ההכרעה בענין הקמת ממשלת-ליכוד-לאומי תלויה כנראה במפד"ל שהנהלתה תחליט היום בנושא.

הצעירים תובעים שהמפד"ל תתנה השתתפותה בקואליציה בהקמת ממשלת-ליכוד-לאומי. אך נראה שלמרות הלחצים של הצעירים ושל חוגים אחרים במפד"ל יחליט הרוב במפד"ל לתבוע הקמת ממשלת-ליכוד לאומי מבלי להציג זאת בצורה אולטימטיבית. כך גם אמר אתמול ח"כ יצחק רפאל, ראש הסיעה הגדולה במפד"ל בדיון „מוקד" בטלויזיה. הוא אמר כי אולטימטום איננו דרך למו"מ.

במסגרת הלחצים המופעלים על ראשי המפד"ל נערך אתמול כנס של „אנשי מצפון" בבית הרב חיים דרוקמן, ראש ישיבת הר-עציון. משתתפי הכינוס היו אנשי-רוח ומנהלים של המפד"ל, שקראו להצביע למען המפלגה. המתכנסים ניסחו גילוי-דעת הקורא למפלגתם „לעמוד בכל תוקף על הקמת ממשלת-חרום-לאומית בשעה גורלית זו למדינת ישראל".

במרכז „חרות" אתמול קרא מנחם בגין לסיעת רפ"י במערך להגיד את דברה בענין ממשלת-ליכוד. לאחר שהנהגת המערך כבר הביעה דעה נגד, בגין התכוון לסיעת רפ"י להביע דעה חיובית.

אמש העלה חבר קול הצעה בישיבת הנהלת הל"ע להודיע ולהקים קואליציה עם המערך. ... יחד יש לקואליציה כזו רוב של 61 מנדטים בכנסת. לאחר שתוקם קואליציה כזו אפשר יהיה לנהל מו"מ עם הדתיים — אמר קול.

מניחים שקהיר כבר מסרה לארה"ב תגובה ראשונית על הצעות דיין להפרדת-כוחות

תשובה סופית — לאחר תיאום עמדות קהיר-מוסקבה; שר החוץ המצרי מקדים את צאתו לברית-המועצות

— מאת ישראל תומר, כתב „ידיעות אחרונות" —

תשובה מצרית ראשונית על ההצעות בענין הפרדת הכוחות, שהועלו על-ידי שר הבטחון, משה דיין, בשיחותיו עם ד"ר הנרי קיסינג'ר בוושינגטון — נמסרה כנראה אתמול על-ידי שר החוץ המצרי, איסמעיל פהמי, בפגישתו עם השגריר האמריקני בקהיר, הרמן אילטס.

עם זאת, אפשר שתשובה מצרית סופית על הצעות ישראל לא תינתן אלא לאחר תיאום עמדות בין קהיר למוסקבה. בהקשר זה נמסר, כי איסמעיל פהמי הקדים את צאתו לברית הסובייטית. הוא יצא לשם כבר בשבת הקרובה, במקום במחצית השניה של ינואר, כפי שנמסר קודם לכן.

מסע קיסינג'ר

מכל מקום, ממשלת ישראל תתכנס לישיבה מיוחדת, רק לאחר שתתקבל תשובה מצרית מוסמכת וסופית על ההצעות והעקרונות להפרדה ולדילול כוחות, שהועלו על-ידי דיין בוושינגטון.

משקיפים דיפלומטיים בוואשינגטון הגיבו על הידיעות, שנתפרסמו אתמול, בדבר ביקור אפשרי נוסף של ד"ר קיסינג'ר בבירות האיזור. לדעתם, תלוי ביקור זה בהחלטות שתקבל ממשלת מצרים, בסוגית הפרדת הכוחות. במידה והממשלה לא תכניס שינויים בהסכם על עקרונות ההפרדה, שהושג בין דיין לקיסינג'ר, ייצא קיסינג'ר לקהיר, ומשם לז'נבה — לשם החתמת הצדדים על ההסכם.

בירושלים אמרו אתמול חוגים מדיניים, שלא נקבעה תכנית לביקור אישיות אמריקנית בישראל.

שתי בעיות

לדעת המשקיפים בירושלים, קיימות שתי בעיות עיקריות, מבחינתה של מצרים, בקשר להצעות החדשות של ישראל:

● מצרים מסכימה לדלל במידה מסויימת את כוחותיה בצידה המזרחי של תעלת סואץ, לאחר נסיגת כוחות צה"ל אל קו מעברי הגידי והמיתלה. אולם, היא לא קיבלה עד כה את התביעה הישראלית, שהגדה המזרחית תפונה מכל הנשק הכבד, ...

(סוף בעמוד אחרון)

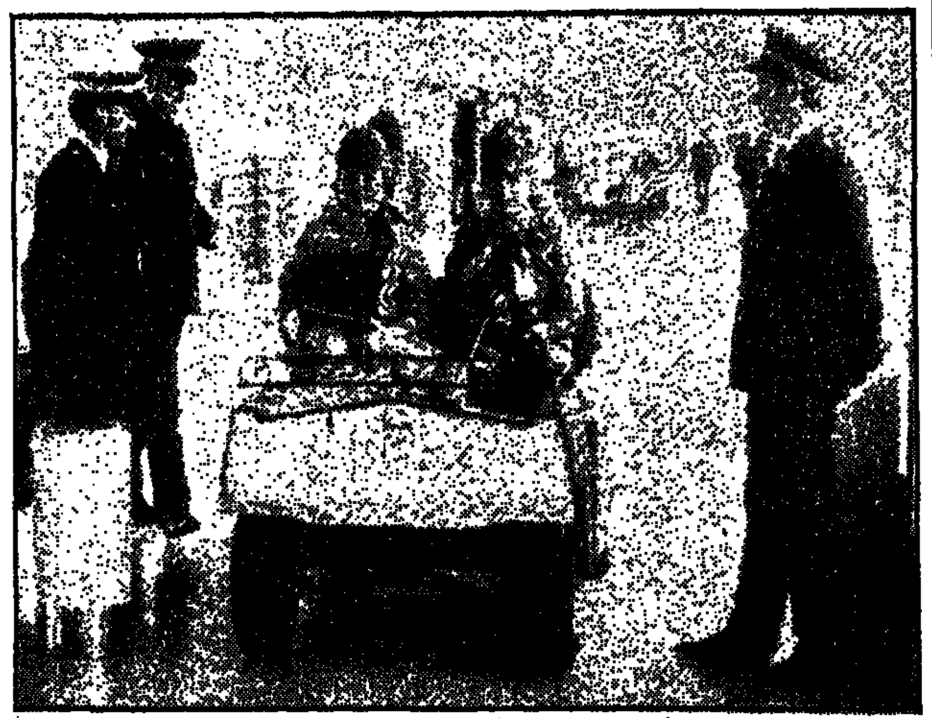

סצינה של מצב-חרום בנמל התעופה של לונדון: ארבע דיילות „אל-על", הנוסעות למטוס במכונית זעירה, נעצרות לבדיקה בידי שוטרים. זאת — במסגרת התכונה המוגברת שהונהגה בנמל התעופה. (תצלום-רדיו „אי.פי.")

בתגובה על ידיעה לפיה יצטרך לבחור בימים הקרובים בין שרות בצבא לבין חברות בכנסת

אריק שרון: אני רואה עצמי כחבר-כנסת בשרות-מילואים

„לא קיימתי מגעים קואליציוניים — והידיעות בנידון הן נסיון מכוון להטיל בי דופי"

— מאת שלמה נקדימון, כתב „ידיעות אחרונות" —

אלוף אריאל שרון אמר הלילה, כי הוא רואה עצמו כ„חבר כנסת בשרות מילואים". הוא הגיב על הידיעה, לפיה הוחלט בחוגים רשמיים להעמידו בימים הקרובים בפני ברירה: המשך שרותו הצבאי והתפטרות מהכנסת או פרישה מהשרות והישארות בכנסת.

שרון אמר, כי לא קיבל כל הודעה על החלטה זו. אולם אם תוצג בפניו ברירה כזו — יהיה בה, לדעתו, כדי להתמיה. לדעת שרון, יכול כל חבר כנסת לשרת במילואים וכבר היו דברים מעולם.

שרון הטעים: „אין אמת בפירסומים, כי קיימתי מגעים קואליציוניים עם אישים שונים, בתוכם שרים ממפלגות שונות. במגישותי לא נדונו ענינים קואליציוניים. לדעתי — ממשיך שרון — יש כאן נסיון מכוון להטיל בי דופי, באמצעות יצירת רושם, שאני מקיים מגעים פוליטיים, תוך כדי שרותי במילואים".

מנהיגי מצרים, סוריה וירדן עשויים לקיים „פיסגה" בדמשק

קהיר: סאדאת יחולל שינויים וישים דגש על הפיתוח והחינוך

טלג' מאת כתב „טיימס" בביירות, מיוחד ל„ידיעות אחרונות"

מנהיגי מצרים, סוריה וירדן עשויים לקיים בקרוב פגישת פיסגה, כדי לדון בשלב השני של דיוני ועידת ז'נבה ולנסח עמדות מדיניות מתואמות. קרוב לוודאי, שהשלושה יתוועדו בדמשק.

הדוחף העיקרי לכינוס הפיסגה הוא המלך חוסיין. ...

מצרים וסוריה פועלות מאחורי גבו של חוסיין. ...

5 בבגדי-ים חטפו מיליונר בארגנטינה

איל דייג וספנות ארגנטיני נחטף אתמול במאר-דל-פלטה על-ידי שלושה גברים ושתי בחורות — אשר כולם לבשו בגדי ים בלבד והיו מצויידים בתת-מקלעים.

החטוף, פרנציסקו זנטר, בן 40, בעל מפעל שימורים ומספנה לבניית ספינות דייג, הוא השלישי שנחטף בארגנטינה בתשעת הימים האחרונים.

פומפידו וקדאפי סיכמו עיסקת נפט תמורת נשק - בסכום של 500 מ' דולר

עיסקה דומה עם סעודיה מתעכבת; — לונדון מציעה לסעודים תעשיית-נשק תמורת נפט

— טלג' מאת כתבנו בפאריז —

נשיא צרפת, ז'ורז' פומפידו, ושליט לוב, מועמר קדאפי, סיכמו ביניהם עיסקת-חליפין של נפט-תמורת-נשק, בסכום כולל של 500 מיליון דולר.

...

(סוף בעמוד 7)

עתון נורבגי: „אחת מנאשמות לילהאמר היתה ידידת חוסיין ומרגלת"

...

דיין ביקש מארה"ב נשק ולא הפרדה

...

ברכה לרק"ח ממוסקבה

...

טקסט „כינור דוד" בטלוויזיה הערב בשעה 9

„שביט" מטבעות ישראל ובולים. קניה — מכירה. מטבעות זהב וכסף. תל-אביב, אלנבי 111 613515 (בפסג' תמר) פתוח 10.00—14.00

36 ל"י לחודש ביטוח תיקונים כללי למכוניתך „ישראשרותי רכב" בע"מ תל-אביב, ארנון 17, טלפון 243226

שפר את מצב רוחך - לך לקולנוע! מוגש ע"י התאחדות ענף הקולנוע בישראל

KOLIPHO

המגינים מובילים

בכדורגלן העונה

החלוצים בקבוצות הליגה הלאומית בכדורגל אינם ... במיוחד העונה, ומכל מקום הם מפגרים ביכולתם ... שחקני העורף.

עובדה זו בולטת לעין כאשר בודקים את דירוג ... שהוכנו במסגרת מבצע בחירת „כדורגלן העונה" של „ידיעות ספורט" — ולא רק משום שבראש הדירוג צועד, עם מיקדמה ניכרת, המגן הימני חוריק, משה ליאון.

„מוצי" ליאון 47 נקודות

בעקבות משה ליאון, אשר צבר כבר 47 נקודות שהעניקו לו כתבינו בשבעה משחקים, ניצבים מגן הפועל ירושלים, ...

„תור" החלוצים

רק בדרג הרביעי (40 נק') מופיע חלוץ. ...

שוורץ צורף לסגל

שלום שוורץ לקראת בורוסיה

— מאת אברהם בן-שלום —

שלום שוורץ, הקיצוני הצעיר (23) של הפועל חדרה צורף אתמול לסגל הנבחרת הלאומית בכדורגל לקראת המשחק עם קבוצת בורוסיה מנשנגלדבך, שייערך בעוד שבועיים.

המאמן הלאומי, דוד שווייצר, „שומר לעצמו את האופציה" לזמן חלוץ צעיר נוסף, אבל על כך הוא יחליט רק בשבוע הבא.

יישרו ההדורים

הרומנים לא יבואו

מכתב מברלין

דני נוימן (שני מימין) נוגח את שער הנצחון (בשבת בזמק"א) על בני-יהודה (0:1). מימין נראה השוער התל-אביבי יעקב רודיק ומשמאל בלם בני-יהודה רמי שולמי. שני משמאל: החלוץ הירושלמי דוד ישי. (צילם: רחמים ישראלי)

איניס שתגיע היום תסתפק בהפסד של עד 10 נקודות

הפסד-ליגה ששי לכדורסלני אוראל — במאלין

אלופת איטליה בכדורסל קבוצת איניס ואריזה, שזכתה באליפות אירופה ובגביע הבינייבשתי, תגיע הערב לישראל כדי לתתמודד מחרתיים עם מכבי תל-אביב בפתיחת משחקי רבע-הגמר של גביע-אירופה לאלופות.

79:128 מול ר"ג

משחק גרוע

תעסוקה לאיטלקים

הרומניות טיילו בבירה ובבית-לחם

הרדי ו„שמילו" נקראים כבר לדגל - במכבי חיפה

— מאת כתב „ידיעות ספורט" בחיפה —

יונתן (ג'וני) הרדי הוא אחד המועמדים לשמש כמנהל קבוצת הכדורגל של מכבי חיפה לצידו של אברהם מנצ'ל, מאמן הקבוצה.

בירור משמעתי

דונקסטר תנסה היום „לקטול" את ליברפול

פרסי-עידוד לקבוצות שיתפסו מקומות בצמרת

ספורט-טוטו
12X21
מינימום הפרס הראשון השבוע ב„טוטו" 175 אלף ל"י
• • •
מינימום כלל הפרסים 400 אלף ל"י
• • •
ביום ה' המועד האחרון למסירת הטפסים
עשה לך מנהג קבוע - מלא טוטו כל שבוע!

ספיר לבן־אהרון: „מסכים אתך — ממשלת ליכוד תהיה חבלה"

בישיבת לישכת „העבודה" תקף שר האוצר את דיין מבלי לנקוב בשמו („אישים מרכזיים לא אמרו אף מילה נגד ה„ליכוד"); ושיבח בעקיפין את שולמית אלוני („היא הסנקציה של הבחירות — אני מקווה שהרוגז שלה על ,העבודה' לא יעביר אותה על דעתה") ● פרס נחלץ להגנת דיין בלי לנקוב בשמו, וטען ושאל: „האם יש תנועה אחת או לא?" ● עופר תקף את אריק שרון בלי לנקוב בשמו, וטען שמפקד מסויים אמר לחייליו: „אל תצדיעו — תצביעו"

— מאת שלמה נקדימון, כתב „ידיעות אחרונות" —

שר־האוצר, פנחס ספיר, השמיע אתמול דברי ביקורת נגד משה דיין (בלי להזכיר את שמו), שיבח בעקיפין את שולמית אלוני, הצהיר כי הוא מסכים עם דעתו של בן־אהרון בענין ממשלת ליכוד וסיכם עם זאת כי „אני מתפלל שלא נהיה מסוכסכים להבא מבפנים. שילמנו מנדטים בעד זה שהטילו עלינו אשמת המחדל".

ספיר דיבר אמש בלישכת צמרת העבודה שהתכנסה בהשתתפות שרי המפלגה, הנהלת הסיעה בכנסת ומטה הבחירות המצומצם, כדי לדון בתוצאות הבחירות.

ספיר פתח ואמר כי „אישים מרכזיים במפלגה לא אמרו אף מילה וחצי מילה נגד הליכוד". היה ברור מדבריו שהוא מתכוון לדיין. השר אלון מיהר להוסיף: „הם גם לא אמרו מילה וחצי מילה להצביע בעד המערך".

ספיר, ספק בצחוק ספק ברצינות, העיר: „אל תעזור לי".

שגיאות העבר

בן אהרון הצטרף למקהלה: „בענין זה כל עזרה מיותרת".

בישיבה לא נכח משה דיין — ולהגנתו יצא חברו, השר שמעון פרס. בדבריו התייחס פרס לתופעת קבוצת „בכל זאת מערך" שאנשיה פגעו בהופעותיהם בדיין ואפילו בראש־הממשלה. לאותו כנס של פרופסורים הוזמנו עופר ואלון, שלא יצאו להגנת דיין.

„עלינו לדעת" — קרא פרס — „אם יש תנועה אחת או אין תנועה אחת. יש רשימה משותפת או לא?"

בהתייחסו לדברים שאמר מזכיר מפ"ם בטלוויזיה (בהם רמז כי על מ. דיין להתפטר) אמר פרס: „יש לי חשבון לעשות עם מפ"ם יותר מאשר למפ"ם אתי על שגיאות העבר. וכשתלמי עשה זאת נגד דיין — איש לא קם ולא אמר דבר. זה לא ייתכן שעוד לפני שהתחיל מו"מ קואליציוני כבר אומרת מפ"ם עם מי היא תלך ועם מי היא לא תלך".

הצבעה והצדעה

במהלך הוויכוח עקץ איש הגוש, ח"כ זילברברג, את פרס בהזכירו את הודעות של אנשי הרשימה הממלכתית שקראו לחברי רפ"י לשעבר להצביע בעד הליכוד מבלי שאנשי רפ"י בעבודה הגיבו.

חבר אחר של הגוש, דב בן מאיר, הזכיר את דבריו של דיין לפני הבחירות ש„לא איכפת לו מי ייבחר לראשות עירית תל־אביב — רבינוביץ' או צ'יץ'".

פרס (אליו הצטרף ח"כ נבון) הזכיר את דבריו של ראש מטה הבחירות, יוסי שריד, שאמר כי תוקם הנהגה ללא דיין. שריד הגיב על כך שדבריו פורסמו על ידי איש רפ"י ובאורח לא מדוייק.

ראש מטה הבחירות, ח"כ עופר, הצטרף לביקורתו של ספיר על כך שלא כל הצמרת פעלה בבחירות „במלוא השוונג", ואת עבודת השדה עשו הפעילים. הוא תאר את מלחמת

(סוף בעמוד 7)

קיסינג'ר: אין לשחרר עתה את סיסקו מהמאמץ להשגת שלום

שר החוץ האמריקני מסביר לאוניברסיטה, שסיסקו עמד לכהן כמנהלה, מדוע לא יוכל המינוי להתבצע — ואומר: „ג'ו יעמוד לצדי במו"מ המזרח־תיכוני"

— טלג', מאת יוחנן להב, כתבנו בוושינגטון —

„עם פתיחת ועידת ז'נבה התעוררה תקוה ל־התקדמות לקראת שלום צודק ובר־קיימא במזרח התיכון" — קבע אתמול שר־החוץ האמריקני, ד"ר הנרי קיסינג'ר, במכתב ששלח אל האוניברסיטה שעוזרו ג'וזף סיסקו היה מיועד לנהלה.

„סיסקו, שהקדיש למעלה מעשרים שנות־חיים לאיזור המזרח התיכון, הוא איש שאין לוותר עליו בשלב זה", מסביר השר את בקשתו לשחרר את סיסקו מן ההתחייבות שנטל על עצמו.

נתמנה לסגן הבכיר

סיסקו נתמנה אתמול — כפי שהודענו שיתמנה — לסגן שר־החוץ. לא זו בלבד שזוהי עליה מדרגת עוזר־שר לדרגת סגן־שר, אלא שסיסקו נתמנה לסגנו הבכיר של שר החוץ — כך שהוא האיש השלישי בדרגה במיניסטריון. מעליו עומדים רק השר עצמו והמשנה־לשר, קנת ראש. השר ומשנהו הם בדרך כלל בעלי מינויים פוליטיים. פרוש הדבר כי סיסקו הגיע עתה — הודות להצלחתו במזרח התיכון — לתפקיד הבכיר ביותר שאליו יכול להגיע איש המנגנון של משרד־החוץ.

אתמול נמסר רשמית כי סיסקו יוסיף לטפל בענייני המזרח התיכון, על אף העובדה שתפקידו הבא כללי יותר. לא נמסר עדיין על האיש שיבוא במקומו כעוזר שר־החוץ לענייני המזרח התיכון. אולם ידוע כי לתפקיד זה יש שני מועמדים עיקריים: הרולד סאונדרס, עוזר קיסינג'ר לענייני המזרח התיכון העובד בבית הלבן, ודרוי אתרטון, סגנו של סיסקו.

„תאריך לא־ריאלי"

מעניין מאד ניסוח מכתבו של סיסקו אל הנהלת האוניברסיטה. במכתבו נאמר בין השאר: „כאשר הסכמתי ליטול על עצמי את כהונת נשיא האוניברסיטה, קיוויתי שאוכל לעמוד לשרותכם באביב 1974, אולם לאור ההתפתחויות במזרח־התיכון בכלל ובועידת ז'נבה בפרט — נראה כי עתה תאריך זה כלא־ריאלי".

במישור המעשי מעוררת איפוא השאלה המדינית: האם יטול עתה סגן־השר החדש את הניהול המעשי של ועידת ז'נבה לידיו? „ארצות־הברית נוטלת על עצמה אחריות כבדה לאיזור מפתח בעולם, ומעודד שג'ו סיסקו יעמוד לצידי במשא־ומתן המזרח־תיכוני", כתב אתמול קיסינג'ר לאוניברסיטה שנותרה ללא נשיא.

מכל מקום — אם יעמוד סיסקו לצידו בוושינגטון או שיעשה זאת מז'נבה, יהיה לו הרבה מה לומר על דמות המסדר, אם אמנם יושג כזה, במזרח התיכון. (ראה כתבה בעמוד 9).

בשולי — ידיעות אחרונות

הרדמת כחות

שעה שהממשלה מיגעת את מוחה למען מצוא תכנית כזאת של „הפרדת ה־כחות" שתוכל לספק את הערבים, ומ. דיין מגלה את ה„פטנט" לכך וטס אתו לארה"ב שם הוא זוכה לשבחים מקיסינג'ר על „נדיבות הלב" שלו ביחס לערבים, וכל עם ישראל כולו שקוע עד לצוואר בחלומות על „השלום הממש־מש ובא" — מודיעה לונדון על רכבת נוספת של נשק סובייטי מכל הסוגים ומכל המינים, כולל החדישים והמתוחכמים ביותר, שהחלה זורמת ממחסני רוסיה למצרים ולסוריה בצירוף אלפי מדריכים סובייטים. כל זאת בודאי לא כדי לעודד את הארצות הערביות לעשיית שלום ב־אזורנו... והשאלה הנשאלת היא, אם אין כל הצגת ה־שלום בז'נבה, שבאה בהס־כמת רוסיה, לא באה בסופו של דבר אלא כדי להרדים את ערנותנו עוד פעם, כפי שזה אירע כבר בתחילת אוקטובר אשתקד ואם אין ב„הפרדת הכוחות" יותר משום הרדמת הכוחות (של ישראל)...

2 פילוסופיות

הואיל ולנו צרות משלנו אין אנו מבחינים בצרותי־הם של האנגלים. והמדובר כאן בטרור האירי, התובע ניתוק אירלנד הצפונית מאנגליה וסיפוחה ל„מדינת האם" שלה, אירלנד. ואכן, מה לא עשתה אנגליה כדי לגבור על הצרה הזאת? הענקה זכויות ו־טובות הנאה למיעוט ה־קתולי בצפונה, הגבילה את חופש הפעולה של ידידיה וכו', והכל לשוא!

והטרור האירי ממש הו־רג את לונדון. פצצות מתפוצצות בכל חלקי העיר בהפילן קרבנות אנגלים מדי יום. ועתה הודיעו האירים שהם עומדים להפ־ציץ את בירת אנגליה מ ת א ו י ר. אלא אם כן תיסוג אנגליה מבלפאסט... ואנגליה מגייסת צבאה. אבל ראו פלא: האנגלים אינם נסוגים! הם שוחרי שלום ושלווה, אבל זאת — ל א ו!

מכאן, שלהם שתי פילו־סופיות: האחת — בשבילם והשניה בשבילנו. הראשו־נה אומרת, שלטרור א י ן מוותרים כשהוא תובע שטח הנמצא בידי אנגליה. והא־חרת — עבורנו, האומרת, שלטרור מ ו ו ת ר י ם כש־הוא תובע שטח הנמצא ב־י ד נ ו. ואנו מציעים פש־רה: ללכת ג ם פ ה בדרך א־נגליה ש ם...

עכשיו — כן

סגן שר התחבורה יעקו־בי חידש את הצעתו הידו־עה לכנסת השביעית לשי־נות את שיטת הבחירות שלנו מיחסית לאזורית ב־כנסת החדשה השמינית. ואכן, עד כה היינו אנחנו נ ג ד הצעתו של מר ג. יעקובי, מפני שקיום מיעה אחת גדולה מול קובץ רסיסים מפלגתיים מפורי־דים ל א היוות יסוד מת־אים להגשמתה.

ואולם, עתה — נשתנו פני הדברים. א. הרסי־סים הנ"ל, שהכבידו בחוסר ארגונם הפוליטי התלכדו לגוף אחד, המהווה מתחרה למער־ך. ב. המערך הצטמק ב־מקצת וחדל להיות גוף ש־אין לעכל אותו בדמוקר־טיה. ג. הרשימות הקטנות שמחוץ למערך ולליכוד הולכות ונעלמות מהאופק. וכך יש כבר על מה לשוחח.

שאכן הגענו למצב שבו 2 רכוזים פוליטיים נרחבים ניצבו זה מול זה, ביוצרם תנאי ראשון להנהגת בחי־רות אזוריות ש א י נ ן רק מבוא להשתלטות בלתי נמנעת של גוף אחד ויחיד על הכל במסווה של „בחי־רות". לפיכך מעורר הצעת ג. יעקובי כ ר ג ע בהחלט הצעה בעיתה.

חומת שוטרים מקיפה את שגריר ישראל החדש בבריטניה, גדעון רפאל, ואת אשתו, בהגיעם במטוס „אל־על" ללונדון. (תצלום־רדיו „אי.פי.")

צלפים, שוטרים ועתונאים קידמו את רפאל בלונדון

אמצעי בטחון חסרי תקדים עם בוא השגריר הישראלי

— מלג', מאת אורי פורת, כתבנו בלונדון —

אמצעי בטחון שהוגדרו כחסרי־תקדים ננקטו אתמול בלונדון בעת ששגרירה החדש של ישראל, גדעון רפאל, הגיע לנמל־התעופה „היתרו" בבירת בריטניה.

מר רפאל הגיע עם רעייתו נורית בטיסה רגילה של „אל־על". אותה שעה נראו עשרות שוטרים — במדים ובלבוש אזרחי — בכל רח־בי בית־הנתיבות הגדול. צל־פים חמושים ברובים אוטו־מטיים בעלי כוונות טלסקו־פיות תפסו עמדות על כל גגות המבנים הסמוכים למ־קום שבו נעצר מטוס „אל־על". מכונית־שרד שחורה, מוקפת במספר רב של מכו־ניות מלאות אנשי בטחון אנגליים וישראליים, הובי־לה את מר רפאל אל חדר האורחים החשובים־מאוד, אשר היה מוקף גם הוא.

מטרה למחבלים

במסיבת־עיתונאים שנערכה במקום השמיע מר רפאל קריאה לנקיטת פעולה בינ־לאומית מהירה להדברת ה־טירור של המחבלים הער־ביים. בין השאר אמר: „עד כה לא ננקטה פעולה כזאת על ידי האו"ם ואירגון ה־תעופה הבינלאומי. הם לא מי־לאו את התפקיד המוטל עליהם. בדעת־הקהל העול־מית גוברת והולכת ההדרי־שה לפעולה בינלאומית ונקיטת שיטות יעילות כדי להתגונן את הטירוריסטים, להבטיח את נוסעי־החוץ ולהפעיל סנקציות". מר רפאל הביע את בטחונו כי בסופו של דבר תגבר דעת־הקהל וכי הפעולות האלה אכן יינקטו.

מזוודה „הקפיצה"

כאשר רואיין על ידי כתב הטלוויזיה פנה אליו ה־מראיין כאל מי שמשמש מטרה ראשונה במעלה להת־קפת־טירור. „תודה רבה", אמר לו רפאל ונאנח. „איזו קבלת־פנים יפה..."

השגריר החדש שהה ב־נמל־התעופה של לונדון כ־שעה. בפרק־זמן זה היה רק רגע שהקפיץ את אנשי־הבטחון ממקומם. היה זה כאשר אחד הצלמים הניח את מזוודתו ברחבת־האס־פלט הגדולה שבחזית חדרי האורחים החשובים מאוד. מתוך המזוודה ביצבץ מש־הו שעורר החשד כי זהו קצה של טיל „סאם־7". אבל לאחר בדיקה נתברר שאין זה אלא צינור של עדשה טלסקופית.

קברניט אניה מצרי: חקרו אותי בישראל

— מאת כהנ „יו.פי." בצידון —

קברניט אנית משא מצרית קטנה, אשר נעצרה ע"י כוחות ישראל למשך שבוע, סיפר אתמול בהגיעו לנמל צידון שבלבנון, כי שלטונות ישראל חקרו אותו ואת אנשיו בדבר מודיע על הצבא המצרי.

הקפטיין, עלי חסן אל־הבייתי, בן 49 ושישה אנשי צוותו הגיעו לצידון אתמול. הם יצאו ללבנון מאלכסנדריה ב־21 בדצמבר, אך מנוע ספינתם נשבר והם נגררו על ידי ספינת חיתחים יש־ראלית לנמל חיפה.

רב החובל סיפר, כי חוק־ריהם ניסו גם לשכנעם ב־„חיוביות שלום בין ישראל לערבים".

„אתמול, זמן קצר לפני שהגיעה הספינה לצידון, נשבר מנועה שנית. והיא נגררה לתוך הנמל הלבנוני".

„אנו רוצים שלום שימנע כל אפשרות לחידוש המלחמה"

שגריר מצרים המיועד בארה"ב: „ישראל יכולה להיות בטוחה שלא נקפוץ מעבר לגדר" ● „חרם הנפט יוקל כאשר יושג הסכם להפרדת־כוחות"

— טלג', מאת יוחנן להב, כתבנו בוושינגטון —

„מצרים רוצה בשלום מוטאלי ומלא, שיחסל כל אפשרות לחידוש המלחמה. אנחנו רוצים בט־חון, שהישראלים לא יקפצו מעבר לגדר שלנו, ושהם יהיו בטוחים, שאנו לא נקפוץ מעבר לגדר שלהם".

בלשון ציורית זו תיאר השגריר המיועד של מצרים בוושינגטון, אשרף גורבאל, את מטרותיה של ארצו. הוא דיבר בראיון לכתב של רשת עתוני הירסט.

„מצדנו, יכולה ישראל להיות בטוחה שלא נקפוץ מעבר לגדר שלנו" — צוטט השגריר. „אין לנו כל כוונות תוקפניות נגד ישראל".

בכך חזר אתמול גורבאל, באוזני מראיינו — אגב, יהודי — על הצהרה כמעט זהה שאותה השמיע ביום א', בתוכנית בטלוויזיה „פני האומה" של רשת טלוויזיות „נ.בי.סי." אלא שם הודה השגריר, כי הצהרתו אינה מחייבת את הפלשתינאים.

מסע תעמולה

ראיונו של גורבאל לרשת הירסט משתלב במסע תעמולה ערבי נרחב, המתנהל ביתר שאת, לאחר שהערבים נוכחו לדעת, שחרם הנפט שלהם לא רכש להם ידידים בארה"ב.

באחרונה נשמעו מספר הצהרות בנושא מפי אישים אמריקניים — ונראה, כי הצהרות אלה הובנו היטב בבירות ערב. שלשום הצהיר סגן נשיא ארה"ב, ג'ראלד פורד, שארצו תתמוך בהפסקת האספקה של מזון למדינות המשתתפות בחרם הנפט, אם יימשך חרם זה. לפני זמן מה הזהיר שר ההגנה, ג'יימס שלזינג'ר, כי „יותר ויותר אנשים מעלים את ההצעה לפעול נגד המשבר לזרוע הרס בכלכלה". זכורה גם הצהרתו של שר החוץ, הנרי קיסינג'ר, שהשתמש בניסוח חמור מאד, כשאמר במסיבת העיתונאים האחרונה שלו, שאין, „לפי שעה", תכניות פעולה נגד הערבים.

„החרם יוקל"

אין פלא איפוא, שאשרף גורבאל מתח את דבריו בהודיעו, כי חרם הנפט יוקל, לאחר שתעשה פריצת־דרך, בשיחות להפרדת הכוחות בין מצרים לישראל. וכאשר יושג הסכם על הפרדת הכוחות — הבטיח — יחודשו היחסים הדיפלומטיים המלאים בין ארה"ב למצרים. (גורבאל נחשב, בינתיים, לשגריר־מיועד, ופועל תחת חסות השגרירות ההודית בוושינגטון).

בצד דברי הנועם והתוחסדות, לא היה השגריר המצרי מוכן לוותר על איום בהמשך החרם, ...גישו: „הצי השישי והצי השביעי אינם תלויים בדלק המגיע מארה"ב, אלא בזה המצוי בתחום פעולתם. אם הארצות שבתחומים אלה (קרי ארצות ערב) יהיו מרוצות, הרי שמצבם של שני ציים אמריקניים אלה יהיה שונה".

נזיפה בסיימון

בנסיון לאחוז במקל בשני הקצוות, אמר גורבאל, כי „דגש רב מדי מושם על החרם והוא כגורם לסבל לאזרח האמריקני". הוא גם נגע בממונה על ענייני הנפט בארה"ב, וויליאם סיימון, על שוה האשים ותקף את הערבים. השגריר המצרי לא נמנע מלאיים על סיימון, באמרו: „כאשר החל ביל סיימון להצביע על הערבים כאשמים, הוא גילה שהוא יוצא אל השדה".

השגריר שב ודיבר על המו"מ המתנהל בין מצרים וישראל ואמר: „אנו חוששים, שישראל רוצה בהפסקת־אש נוספת, בקווים אחרים. הם לא יכולים לקבל הפסקת־אש בקווים הנוכחיים — או הם מנסים באחרים".

„מצרים אינה מאמינה, שיישום ממושך, של הסכם־התבילה הכללי — משרת את השלום".

ז'ובר יבקר בישראל — אבל לא בינואר

— טלג' מאת כתבנו בפאריז —

משרד החוץ הצרפתי אישר אתמול, כי שר החוץ הצרפתי, מישל ז'ובר, יבקר בישראל. לא נקבע עדיין תאריך רשמי לביקור, אך כי הוא ייערך בשנת 1974.

נמסר גם, כי מר ז'ובר לא יגיע לישראל במסגרת ביקורו הראשון במזרח־התיכון. ביקורו הראשון במזה"ת, שיתחיל ב־12 בינואר. ביקור זה יחל בערב הסעודית ש־שם יעבור ז'ובר. ב־27 לחו־דש. לביקור בן יומיים ב־כווית ובשם לארץ ערבית נוספת, אשר שמה לא נ־מסר.

לאחר ביקור זה דובר שני ביקורים במזרח התיכון. על אחד מהם, יבקר בישראל. דובר... מסר על כן, כי... פרטים נוספים.

למנתחים, לצוות הרופאים והאחיות
במח' החתאוששות של ביה"ח „איכילוב" ת"א
שטיפלו בי
תודתי מקרב לב
על הטיפול המסור שהביא להצלת חיי לאחר פציעתי בקרב.
שמואל וזו
מצטרפים לתודה ולהוקרה — ההורים, האח, האחות, החברה חנה והוריה.

לכל חבילת שי לחייל
הוסף בחורף
בקבוק
ברנדי 777
של
כרמל מזרחי

כרמל מזרחי
מיקבי ראשון לציון וזכרון יעקב

„1500 יועצים רוסים נשלחו לסוריה; מאות הגיעו למצרים"

„יו.פי.": אנשי־צבא ממזרח־גרמניה מפעילים ציוד אלקטרוני

— מאת קארול תאלר, כתב „יונייטד פרס" —

בריה"מ שלחה לפחות 1500 יועצים ומומחים לסוריה, כדי לסייע לה בשיקום כוחה הצבאי — אמרו היום מומחים לענייני הגנה. המומחים ציינו, כי נוסף ליועצים אלה, שהגיעו לסוריה מאז מלחמת יום הכיפורים, הוטסו לדמשק כפי שנודע, אנשי צבא מזרח־גרמניים, שקיבלו על עצמם לסייע לסורים בהפעלת חלק מה־נשק החדיש ביותר.

ביטול החלטה

הסכימה גם מצרים לקבל יועצים סובייטיים — מאז מלחמת יום־הכיפורים. הסכמתה של קהיר יש בה משום ביטול החלטה קודמת בדבר גי־רוש 15 אלף יועצים רוסיים מהמדינה.

המומחים הצבאיים ה־סובייטיים, שמספרם לא ידוע, מסייעים בהצבת הנשק החדיש ובמקרים מסויימים הם גם מפקחים על הפעלתו — אמרו המקורות.

נמסר, כי הרוסים מספקים חים על טילי קרקע־קרקע, שכמה מהם בעלי טווח פעולה של כ־600 ק"מ. טי־לים אלה אפשר לצייד גם עם ראשי־חץ גרעיניים. יתר על כן, אמרו המקורות, ה־רוסים עוסקים בפעולות־סיור תוך הטסת מטוסים חדישים ביותר.

אנשי הצבא המזרח־גר־מני עוסקים בהפעלת חלק מהנשק האלקטרוני המסובך והציוד האופטי.

כפי שנמסר, ממלאים היועצים הסובייטיים תפ־קיד גם בפעולות הצי וחיל־האוויר ובתכנון ה־פעולות של כוחות אלה.

גם בעיראק

לא ידוע אם סיפקו הרו־סים למצרים או לסוריה את הדגמים האחרונים של מטוסי „מיג" שברשותם. סבורים, שמספיצים סובייטיים הוטסו למזרח־התיכון. יתכן שמספיצים אלה נתונים לפיקוח ותפ־עלה אך ורק של הרוסים.

מומחים סובייטיים רבים פועלים גם בעיראק.

„כוננות כמעט־מלחמתית בכל יחידות הצבא הבריטי"

„דיילי מייל": כל החופשות בוטלו; משמרות סורקים סביב מחנות־הצבא אחרי טילי־כתף

— מלג' מאת אורי פורת, כתבנו בלונדון —

„כל יחידות הצבא הבריטי — כולל הצי וחיל־האוויר — הועמדו במצב־הכן חמור, שהוא בשתי דרגות בלבד לפני כוננות של מלחמה". זהו ה„סקופ" של „דיילי מייל" הלונדוני, שיצא אתמול במהדורה מיוחדת, לרגל גילוי זה.

לדברי העיתון, ההוראה להעמיד את כל הכוחות ה־מזויינים הבריטיים במצב הכן, יצאה משר ההגנה ה־בריטי, לורד קארינגטון, והיא, במקביל להוראה ש־נתן בראשית השבוע, לש־לוח כוחות שריון, לחקוף את נמל־התעופה „היתרו" של לונדון.

על פי גירסת ה„דיילי מייל", הוכרזה הכוננות ה־מוגברת בכל יחידות הצבא, לאחר שהתעורר חשש, כי טיל „סאם־7" ישוגר לעבר בסיס צבאי, או אפילו לעבר מטוס־קרב של חיל־האוויר המלכותי הבריטי.

באותה ידיעה נאמר, כי בוטלו כל החופשות בצבא הבריטי, ויחידות־סיור חמו־שות־היטב סורקות את כל האזורים הסמוכים למחנות צבא ולשדות־תעופה של ה־ר.א.פ.

בבסיסי חיל־האוויר ה־בריטי — כותב העיתון — הוצבו שוטרים צבאיים, לש־מירה בכלבי־שמירה, ליד המטוסים החונים.

„אמנם" — מדגיש העי־תון — „בסיסים צבאיים אי־נם משמשים מטרה למחב־לים פלשתינאיים. אך אנשי־בטחון בבריטניה העלו את החשש, כי טרוריסטים אי־ריים עלולים לקבל מהפלש־תינאים, שעימם הם משת־פים פעולה, את אחד הטי־לים שברשותם".

מסביר הכתב הצבאי של „דיילי מייל", שהוא בעל ה„סקופ": „הפלשתינאים עלולים לעשות זאת, נוכח התיסכול שנגרם להם, עקב כשלון התנקשות שלהם ב־מיליונר היהודי ג'וזף זיו, ולאחר שנכשלה תכניתם לפגוע במטוס־נוסעים, ב־עיקבות הכוננות שהוכרזה בנמל־התעופה היתרו".

„דיילי מייל" טוען עוד, כי בידי ה„אינטליג'נס" ה־בריטי הוכחות למכביר, ה־מעידות על שיתוף־פעולה הדוק בין אירגוני החבלה הפלשתינאים לבין המחתרת האירית, הזוכה לתמיכה כס־פית מידי שליט לוב.

לאחר פירסום הידיעה ב„מייל", לא אישר משרד ההגנה הבריטי, כאילו הוכ־רז בצבא הבריטי מצב כונ־נות, „שהוא נמוך בשתי דרגות בלבד מכוננות של „מלחמה". עם זאת הודה דובר המשרד, כי אנשי ה־צבא אכן קיבלו הוראה ב־דבר סכנה של התקפות טירור.

הממשלה היא בהתפטרות

חוק יסוד־הממשלה, סעיף 22 קובע:
„נבחרה כנסת חדשה, רואים את הממשלה כאילו התפטרה ביום הבחירות".

על פי החוק הקונסטיטוציוני של המדינה, נמצאת הממשלה במצב של התפטרות, החל מיום 31 בדצמבר 1973.

לממשלה כזו אין שום זכות לחייב את האומה בהחלטות מהותיות, העלולות להכריע את בטחונה ועתידה ואת שלום חייליה.

בשמם של קרוב לחצי מיליון בוחרים, הננו תובעים, כי ראש הממשלה תודיע על חוסר סמכותה של הממשלה, הנמצאת במצב של התפטרות, לקבל התחייבויות מהותיות — לכל הגורמים השותפים לדיוני ז'נבה.

הליכוד
גח"ל, הרשימה הממלכתית, המרכז החפשי, תנועת העבודה למען ארץ ישראל השלמה.

„היתה לי הרגשה מוזרה שמשהו לא הולך בסדר"

יומן המעקב והחיסול — מאת מריאן גלדניקוף

הנאשמת יוצאת־שוודיה העידה אתמול באוסלו, ביום השני למשפט לילהאמר ● התובע: „המוסד" הוא ששיגר את קבוצת־החיסול ● „הורגי בושיקי עמדו בקשר טלפוני מתמיד עם יגאל אייל" ● חלק מן הישיבה נערך בדלתיים סגורות, כאשר נשמע מידע „העלול להזיק לבטחון מדינות זרות" — לדברי פרשנים, המדובר בבטחון ישראל

בית־המשפט באוסלו: מלפנים — 7 השופטים; משמאל — ארבעת הפרקליטים (תצלום־רדיו „אי.פי.")

— טלג', מאת נסים קוויתי, שליחנו המיוחד לאוסלו

כתבים שבדים הבריקו אמש מאוסלו לשטוקהולם: „מריאן גלדניקוף הצמידה חיוך־זה לעצמה עונש־מאסר של 12 שנה". גלדניקוף, שעלתה לארץ לפני שלוש שנים, משבדיה, נמנית עם ששת החשודים הישראלים בקשר להריגת המלצר המרוקני אחמד בושיקי, ב־21 ביולי אשתקד, בעיירה לילהאמר. משפטם בפני בית־דין מחוזי נמשך אתמול בבירה הנורבגית. הם מואשמים גם בריגול כלפי חוקי אחר זרים והחזקת — גם בשימוש בדרכונים מזוייפים. אם יורשעו בה־ריגת בושיקי — צפוי להם עונש מאסר בין 6 ל־20 שנה (עולם).

היו אלה הרגעים האחרונים בחקירתה של הנאשמת גלדניקוף, אשר העלו את המתח ביום השני למשפט הסנסציוני.

לפי כל הסימנים, מקווה הסניגוריה לסכל את נסיון התביעה להוכיח, כי פעולת העיקוב המורכבת של הקבוצה היתה מכוונת ובנויה כך שהסתיים ב־הריגתו של בושיקי. הסניגוריה תטען, כי הנאשמים לא ידעו בשום שלב שהוא, כי פעולת הבילוש שלהם מובילה — או עשויה להוביל — לרצח.

● בילבול וטעויות

אך במספר משפטים מבולבלים שהשמיעה מריאן גלדניקוף בשעה שנחקרה אתמול על ידי אב בית־הדין נראה, כי תרמה להעלות עצמה ולהפללת חבריה. היא הודתה — ללא צורך — כי מיד בסיום הפעולה ידעה, שבושיקי הומת. תשובותיה לשאלות לוחצות היו, לדעת המשקיפים באולם, בלתי הכרחיות. הן נעלו ישיבה, שחציה עמד בסימן הופעת היורה ורצופת טעויות של התובע האקון ניקר וחציה השני הלך והתפתח לקראת הדרמה של הדקות האח־רונות.

במשך היום גילה התובע את שמותיהם של תשעה גברים ונשים אחרים, שאמורים היו להשתתף במבצע לילהאמר, ביניהם שני אלה אשר ירו את היריות, שהרגו את בושיקי, כולם מבוקשים עתה על־ידי משטרת נורבגיה.

התובע ציטט גם מהצהרתו כביכול של הנאשם דן ארבל, כי „המוסד" הישראלי הוא אשר שיגר את קבוצת־המשימה, שחיסלה את בושיקי. כחוץ כך טען התובע, כי שיחות טלפוניות התנהלו בתקופת הבילוש בין לילהאמר לבין דירתו של יגאל אייל באוסלו. אייל היה קצין הבטחון בשגרירות ישראל ובינתיים גורש. פעמים אחדות הזכירה הטענה, כי המעקב בלילהאמר התבסס על צילומים שהביאה הקבוצה מישראל.

במשך יותר משעה ומחצה התנהל המשפט בדל־תיים סגורות. היה זה כאשר נמסר מידע, אשר לדעת התביעה „עלול להזיק למדינות זרות". מומחי משפט נורבגים אומרים, כי הכוונה, בעצם — לישראל.

נקודת השיא הגיעה כאשר הנאשמת הנמצאת ב־ראש הרשימה, מריאן גלדניקוף, נקראה אל דוכן העדים. לפי הנוהג הנורבגי, זכותם של השופטים לחקור אותה תחילה, וכך היתה נתונה כל אחר־הצהרים לשאלותיו הכמעט־אבהיות של אב בית־הדין ארלינג האוגן.

קרוב לשעתיים ומחצה היא השיבה בקול רפה — ספק בנורבגית ספק בשבדית — לתחקיר של האוגן, שהוביל אותה מן הרגע שעזבה את ישראל ועד רגע היציאה מלילהאמר בסיום המשימה. לבושה חליפת קורדרוי חומה, נבוכה ושמנמונת, כשגבה מופנה אלינו במרכז האולם, תיארה מריאן בת ה־30 את הרגעים האחרונים בלילהאמר. והגנה, כאמור, יותר משנדרשה לתת.

● „משהו לא בסדר"

בני הזוג בושיקי עלו על אוטובוס וחלק מן הקבו־צה, שמנתה 15 איש, יצא במכוניות דרומה לכיוון אוסלו. אחרים המשיכו לעקוב אחר המרוקני ואשתו, ולפי שכבר ידוע, ארבו לו ליד ביתו והרגו אותו ב־13 כדורי אקדח. „התחלנו לנהוג דרומה ופרנסואז (חבר נוסף של הקבוצה שהצליח להימלט. לאחר שנכנסנו לנורבגיה בדרכון הנושא את השם ז'אן־לוק סבנייה) אמר לנו לעצור ולהמתין לו בנקודת המיפגש, כדי שנאסוף אותו. „אך הוא לא בא", סיפרה גלדניקוף. „אחרי זמן קצר קיבלנו הוראה לחזור הביתה והתחלנו לנסוע לאוסלו. הידיעה הגיעה במכשיר הקשר, שמעתי רק את המלים „לכו הביתה", אינני זוכרת את הנוסח המדוייק".

השופט: האם הכוונה היתה לכל שלוש המכוניות? „כן. מישהו אמר: „הם לקחו אותו". אינני יודעת באיזו שפה. בכל אופן לא בנורבגית או שבדית. אינני זוכרת מי אמר זאת. זה היה מישהו בתוך המכונית. ואז יצאנו לדרך במהירות".

איך הבינות את ההודעה הזאת „הם לקחו אותו"?

„כאילו משהו מצחיק, היתה לי הרגשה, כי משהו לא בסדר. אינני יודעת איך לתרגם זאת לנורבגית. בכל אופן, משהו לא היה בסדר".

כאן היו חילופי דברים עם הפרקליטים ביחס למושג „מצחיק" בשבדית. מריאן הסבירה, כי התכוונה לומר „משונה" או „מוזר".

האם הודעת?

„היתה לי הרגשה, שמשהו לא בסדר ואינני יכולה לבטא זאת בצורה חזקה יותר".

גלדניקוף המשיכה לספר, כי אחרי כמה זמן נעצרה שיירת שלוש המכוניות. כמה מן הנוסעים התחלפו. מכשירי האלחוט הועברו למכונית הרא־שונה. היא זוכרת, ש„ג'יימס" עמד ליד הדלת הקדי־מית ודיבר עם פטרישיה. „ג'יימס" אמור להיות יונתן אינגלבי, עוד אחד מחברי הקבוצה שנמלטו. „פטרי־שיה" היה כינויה של הנאשמת סילביה רפאל. „כל מה ששמעתי מן השיחה ביניהם", אמרה גלדניקוף כמעט מבלי שהשופט כיוון אותה לכך, „הוא שג'יימס אמר: ,א ג'וב איז א ג'וב' (עבודה היא עבודה). זה היה משונה. פתאום כולנו נוסעים ביחד מלילהאמר. זה היה דבר משונה".

האם פירוש הדבר שלא הבינות מה קורה? שואל השופט בקול אבהי.

„הבינותי, שמשהו לא בסדר".

● לוח־הזמנים

מדברי התובע, המסתמכים, כאמור, על חקירת ארבל וגלדניקוף הצטייר לוח־הזמנים הבא:

10 ביולי: ארבל, פיסטאור וסבנייה עוזבים את לוד וטסים לפראנקפורט. הם עושים את הלילה במלון „אינטרקונטיננטל".

11 ביולי: ממשיכים לשטוקהולם ומתארחים ב„גראנד הוטל". פיסטואר, שהיה ה„בוס", ציווה על ארבל לשכור דירה ולהצטייד בשש מפתחות. פיס־טואר וסבנייה התגוררו במקום אחר בשטוקהולם. ארבל ידע רק את מספר הטלפון של פיסטואר. סבנייה עבר מאוחר יותר אל הדירה, שבה כבר התגורר ארבל.

17 ביולי: טסו לאוסלו ונרשמו שלושתם במלון „ריץ". במשך היום טילפן ארבל לכל בתי־המלון בעיר, ושאל על אחד „בנומנה", אלג'ירי שצריך היה לתתקשר עם מתכנן והתקפה. לבסוף גילה, כי „בנומנה" נמצא במלון „סנורמה".

18 ביולי: ארבל עובר ל„סנורמה", כן נצטווה לשכור דירה. במשך היום התברר לו, כי „בנומנה" עבר ללילהאמר. שטיינברג מגיע מאמסטרדם, נרשם במלון והולך לביתו של יגאל אייל. טלפון מ„יושיי" (כנראה „מייק") מבשר לו, כי אין בו צורך. מאוחר יותר בערב נאמר לו לצאת לפגוש חבורה בנמל־התעופה: נחמה, רפאל, „ג'יימס" וגלדניקוף. „מייק" והמר מגיעים למלון „קונטיננטל". דורף נרשם במלון אחר. והחבורה החדשה מנסה לאתר את „בנומנה" (שמו תשתבש ל„נאמנין"). האלג'ירי נמצא כבר עם בושיקי בלילהאמר. באר מגיע לאוסלו.

19 ביולי: לפונה מגיע למלון „גרדן". דורף עובר למלון „מילדלסיה". הוא מבקר בשגרירות ומקבל שם תפקיד. אחרי סידרת פגישות מחליטים להמשיך ללילהאמר. סילביה רפאל, ארבל, גוסטב ונורה נוסעים במכונית „וולוו" שכורה. מריאן, אברהם גהמר, סבנייה וקווין יוצאים גם כן במכו־ניות שכורות. מתחלקים לבתי־מלון בלילהאמר. שטיינברג, דורף ופיסטאור נשארים באוסלו. מקום הימצאם של לפונה, ג'יימס ואינגלבי אינו ידוע. ראול, שנרשם עם קווין, דניז ומריאן במלון „סקוט", נתקלים שם בחדר הטלוויזיה ב„בנומנה".

20 ביולי: ארבל חוזר לאוסלו להסדיר את ענין הדירה, רפאל וגהמר חוזרים גם הם במכונית קלקלה. היתה השערה, כי האלג'ירי חוזר אף הוא לאוסלו ברכבת. ארבל מגיע ב־10 ומקבל משטיינברג באוסלו 15,000 קרונות לשכירת הדירה. הוא קונה רהיטים וזה מעסיק אותו כל היום. בלילהאמר נראים בושיקי והאלג'ירי משוחחים. מתחיל מעקב מורכב ומסובך אחר השנים, שבו משתתפים כמעט כולם. נורית השגר מטלפנת פעמיים מלילהאמר אל דירתו של יגאל אייל באוסלו. דן ארבל ואברהם גהמר אורבים ל„בנומנה" בתחנת הרכבת באוסלו. אחרי שהאלג'ירי עוזב את לילהאמר, ... של „בנומנה" נוסעת למלון „סטיפר". סילביה, דן וגהמר שמים עליו עין. ... חוזרים לדירה באוסלו. פיסטואר מספר להם, כי יש לו

(סוף בעמוד 7)

המאבק על השלטון בעיריות וברשויות:

קולק מציע למפד"ל תחליפים לתיק החינוך

ראש עיריית ירושלים, טדי קולק, הציע אתמול לראש רשימת־המפד"ל בעיר, יוסף גולדשמידט, את כהונת ממלא־מקום ראש־העיריה. ההצעה נועדה לפצות את המפד"ל, באופן חלקי על סירובו של המערך להפקיד בידיה את תיק־החינוך. נוסף לכך, הוצעה למפד"ל האחריות על ענייני הרובע היהודי בעיר העתיקה.

נציגי המפד"ל הודיעו, עם זאת, כי לא יסתפקו בהצעה זו. הם דורשים גם את תיק־התשתית במחלקת מהנדס־העיר, או את האחריות על פעולות התרבות והנוער.

הבוקר עומדים נציגי־הליכוד להיפגש, פעם נוספת, עם נציגי־המערך; ומחר נועדה פגישה נוספת בין נציגי־המערך לנציגי־המפד"ל. "החזית הדתית התורתית" הצטרפה לקואליציה עוד בתחילת השבוע.

* * *

ראש־העין: הראשות לנציג „אגודת־ישראל"

קואליציה של שלוש סיעות תוקמה אמש בראש־העין. „אגודת־ישראל" (3 מנדטים) רשימה מקומית „איחוד" (2 מנדטים) ו„העובד הדתי" (מנדט 1). בראש המועצה יעמוד מר יוסף מלמד, מסיעת „אגודת־ישראל".

בשאר המנדטים זכו: המפד"ל — 2; גח"ל — 1; המערך — 1; ורשימת התימנים של הרב מנצורה — 1.

* * *

מנחמיה: 70 אחוז מהחיילים הצביעו עבור הליכוד

ראש המועצה המקומית במנחמיה, בני שליטא, מהליכוד, זכה ברוב מכריע בבחירות, לאחר מניין קולות החיילים. רשימתו זכתה בשלושה מתוך חמשת המנדטים. שתי הרשימות האחרות, המערך והמפד"ל, עברו בקושי את אחוז־החסימה, וקיבלו מנדט אחד כל אחת.

מניין קולות־החיילים הראה, כי 70 אחוז מהם הצביעו למועצה עבור הליכוד.

* * *

ראשון־לציון: רק שתי סיעות נכנסו למועצה

מועצת עיריית ראשון־לציון תהיה, כנראה, היחידה בארץ, שתורכב משתי סיעות בלבד — אחת מהן באופוזיציה. עם סיום ספירת קולות־החיילים, נקבע כי הרשימה העצמאית, בראשות ראש־העיריה, עו"ד חנניה גיבשטיין, זכתה ב־11 מנדטים. רשימת־המערך, ובראשה אלוף (מיל.) שמואל אייל, זכתה ב־4 המנדטים הנותרים.

בבחירות למועצת עיריית ראשון־לציון השתתפו שמונה רשימות. שש מהן — כולל רשימת־הליכוד — לא עברו את אחוז־החסימה.

* * *

רמלה: אבו־חצירא יוסיף לכהן כראש־העיריה

הסכם קואליציוני, לפיו יוסיף ראש־העיריה, מר אהרון אבו־חצירא מהמפד"ל לכהן בתפקידו בארבע השנים הקרובות, נחתם אתמול ברמלה.

על ההסכם חתמו המפד"ל, הליכוד ושתי רשימות מקומיות, שלכולן גם יחד 10 נציגים במועצת־העיריה. באופוזיציה נותרה סיעת המערך ולה 5 נציגים.

* * *

דימונה: המערך מחזר אחרי הסיעות הקטנות

ההתרוצצות סביב הקמת הקואליציה גברה אמש בדימונה. 15 המנדטים של המועצה התחלקו כדלקמן: מערך — 6; (לעומת 5), „דימונתי" — 3; מפד"ל — 2 (ירידה ב־1); „עודד" — 2; ליכוד — 1 ולי"ע — 1.

מר ארמון לרדו, ראש רשימת־המערך מנסה לכונן קואליציה, שתחזיר את מפלגתו לשלטון לאחר ארבע שנות־אופוזיציה; ואילו מר יצחק פרץ, ראש־העיריה הנוכחי, שהופיע ברשימה מקומית „דימונתי", וגיבש את הקואליציה היוצאת, טיפל במרץ, כדי להבטיח את המשך־כהונתו.

* * *

חצור הגלילית: שנתיים לליכוד; ושנתיים — למערך

הסכם קואליציוני בין שלושת נציגי־המערך לשני נציגי־הליכוד נחתם אתמול בחצור־הגלילית. נציג־הליכוד, מר אלי חלפון, יכהן כראש־המועצה בשנתיים הראשונות, וכממלא־מקום קבוע בשכר בשנתיים שלאחר מכן. בשנתיים האחרונות של הקדנציה, יכהן נציג־המערך, מר רפי אדרי, כראש־המועצה.

בבחירות האחרונות שמר המפד"ל על כוחו במועצה (4 מנדטים), אך איבד את השלטון.

* * *

קרית־מלאכי: „האגודה" הכפילה את כוחה

„אגודת־ישראל" הגדילה את כוחה במועצה ממנדט אחד ל־2. הליכוד והמערך קיבלו 3 מנדטים כל אחד והמפד"ל זכתה במנדט אחד. נראה, כי תוקם קואליציה במתכונת הקואליציה הקודמת. בה היו אנשי המערך ו„אגודת ישראל", בראשות דוד עבודי מהמערך.

שדרות: ראשות המועצה — לנציג המיעוט

ראש מועצת־שדרות יהיה דווקא עמוס חנניה, נציגו היחידי של המפד"ל במועצה בת 9 החברים — בזכות היותו לשון־המאזניים בין המערך לבין הרשימה המקומית של יצחק טריקי, שזכו ב־4 מנדטים כל אחת.

הסכם על כך נחתם אמש בין המפד"ל לרשימה המקומית.

טריקי עצמו נפסל מלכהן במועצה בתוקף חוק, שהועבר בכנסת ביוזמת יריבו, ראש־המועצה היוצא ח"כ יהונתן ימרח (מערך). החוק קובע, כי לא יכהן אדם במועצה מקומית שנתיים לאחר ביטול פשיטת־הרגל שלו; ואילו טריקי היה פושט־רגל עד ינואר 1973.

סוכם, כי בתום תקופת־הפסילה, יכנס טריקי למועצה המקומית של שדרות ויחליף את חנניה. עד אז יכהן כיועץ מיוחד לראש־המועצה.

חצור: הליכוד הכפיל את כוחו

הבחירות למועצה העלו את הליכוד מנציג אחד ל־2 והקטינו את כוח המערך מ־4 ל־3. למפד"ל — 4 נציגים. בקואליציה הקודמת היו נציגי המפד"ל וגח"ל בראשות יצחק זריהן ונערכים גישושים להמשיך אותה.

* * *

שלומי: דוד חזן יישאר בראש המועצה

המערך זכה ב־5 מתוך 7 מנדטים — עליה של מנדט אחד. המפד"ל זכה ביתר 2 המנדטים. לפי תוצאות אלה יישאר איפוא ראש המועצה היוצא, דוד חזן.

* * *

כרמיאל: נצחון מוחץ למערך בראשות וגנר

המערך זכה בנצחון מוחץ — 7 מנדטים לעומת 4 במועצה היוצאת. הליכוד זכה ב־2 מנדטים. בראש המועצה ימשיך לכהן ברוך וגנר.

* * *

ירוחם: נצחון למפד"ל בראשות גיזבר המועצה

סיעת המפד"ל זכתה, במפתיע, ב־5 מנדטים לעומת 2 המנדטים שהיו לה במועצה היוצאת. בראש הרשימה עומד יעקב עם־שלם, תושב העיירה מאז כשנה, לפנים פקיד בכיר במשרד־הפנים בבאר־שבע שעבד כגיזבר במועצה המקומית.

הליכוד איבד את כל 3 המנדטים שהיו לו והמערך קיבל 4 מנדטים.

* * *

יבנאל הליכוד יירש את שלטון המערך

מר עמוס אברמסון מהליכוד, עשוי לרשת בימים הקרובים את תפקיד ראש המועצה המקומית ביבנאל, לאחר שנתיים שהמערך ניהל את העיירה על ידי חנוך בן־צור.

רשימת הליכוד, בראשותו של אברמסון, זכתה ב־4 נציגים, למערך 2 למפד"ל — 1. „למען יבנאל" 1 ולחב — 1. נמסר, כי מתקיימים מגעים בין הליכוד והמפד"ל להקמת הנהלה בימים הקרובים.

התוצאות הסופיות — ועדת־הבחירות המרכזית, התכנסה אתמול במשכן הכנסת לאישור התוצאות הרשמיות של הבחירות לכנסת השמינית. במעמד יושב־ראש הוועדה, מר ישראל ישעיהו, קרא השופט העליון חיים כהן, את תוצאות־הבחירות, ואלה הן: מספר בעלי זכות־בחירה: 2,037,478. הצביעו: 1,601,098; קולות פסולים ומעטפות ללא פתקי־הצבעה: [illegible] מספר הקולות הכשרים — 1,566,855.

חלוקת המנדטים: אמ"ת — 51; ב' — 10; ג"ד — 5; ו' — 4; ז' — 0; חל טע"ם — 39; י"א — [illegible] כ"ך — 0; ל"ע — 4; מ"ס — 0; ס"נ — 0; ע"א — 0; ע"נ — 1; ע"ר — 0; פ' — 0; ק"נ — 0; ר"א — 1; ר"ח — 0; ר"ס — 0; ר"ע — 3; ש — 0.

השופט כהן הטעים, כי לפי החוק עליו למסור את חומר הפרטיכלים לשר־הפנים. אולם הוא יעכב את ה[illegible] סירה על־פי בקשתן של מספר סיעות, השוקלות עירעור בפני הכנסת על תוצאות הבחירות.

מן הכנסת פנה מר כהן אל לשכת־הנשיא, כדי למסור לפרופסור אפרים קציר את מגילת־הקלף, [illegible] נרשמו תוצאות הבחירות. (תצלום: ק. וייס)

רק"ח ו„מוקד" מערערות על תוצאות הבחירות

טענו אתמול, כי שררו אי־סדרים בספירת קולות החיילים □ בפרטיכל־קלפי אחד בצה"ל חתמו חברי הוועדה שמותיהם כבנימין הרצל והנרייטה סאלד □ השופט חיים כהן הסביר לנציג רשימה בדואית את פישרם של מינהגי האיסלאם

— מאת כתב „ידיעות אחרונות" בירושלים —

מליאת ועדת־הבחירות המרכזית לכנסת השמינית התכנסה אתמול לישיבת־חיתום, כדי לשמוע מפי היושב־ראש שלה, שופט בית־המשפט העליון, חיים כהן, את התוצאות הרשמיות של הבחירות. התוצאות נרשמו בי מקורן על מגילת־קלף מהודרת, ופירוטן נמסר בחוברת ל־81 חברי מליאת הוועדה, נציגי המפלגות, שהסבו מול שולחנה של נשיאות הוועדה.

לאחר שקרא השופט כהן את סיכום מניין־הקולות, שהועתקו לכל אחת מ־12 הרשימות, הצביעו שניים מחברי־הוועדה, נציג רק"ח, ד"ר וולפנגנג ארליך ונציג „מוקד", עו"ד מאיר לס, נגד אישור התוצאות. נימוקיהם: ליקויים בסידורי־הבחירות — בעיקר בצבא.

מי שהיה אחראי על קבלת קולות החיילים, ח"כ אברהם עופר, סתר את טענותיהם במספרים: מתוך כל החיילים שהצביעו — אמר — נמצאו רק שניים, שהצביעו פעמיים, באותה קלפי עצמה — המיקרה נמסר לחקירת המשטרה.

„חוסר טעם"

הפעם, שלא כמו בבחירות הקודמות, התנהלה התעמולה כסידרה. והעבירות על חוקי הבחירות היו מעטות. אמר השופט כהן.

עם זאת, הוסיף, לבקשת נציג „מוקד", כי יבורר אצל שלטונות־הצבא, אם יינתן לסיעה לעיין בפרטיכלים של ועדות־הקלפי הצבאיות, על־מנת לבדוק, אם אומנם היו אי־סדרים כטענתם.

והטענה: בין שבעים ועדות־הקלפי, שמנו את קולות־החיילים, במישכן הכנסת, היו אך ורק נציגי שלוש המפלגות הגדולות — המערך, הליכוד והמפד"ל, אם לא די בכך נמצאו תמוני בני־נוער, „ילדים וילדות, שחלקם לא ידעו כלל, איזו מפלגה מייצגים"...

תוך בדיקת אחת התלונות של „מוקד", הסתבר, כי אחת הקופסאות, שהכילה את קולות־החיילים, נפלה מתחת לשולחן, מבלי שחברי־הוועדה חשו בכך. כאשר הורגש הדבר נזעקו המפקחים. נמצאה הקופסה ותוכנה נבדק על־ידי הוועדה, המופקדת על קבלת קולות החיילים. בראשות ח"כ עופר.

על אחד הפרטיכלים חתמו חברי־הוועדה בשמות בנימין זאב הרצל והנרייטה סאלד — אבל, טען השופט כהן, תלונה זו אינה מצדיקה פעולה מיוחדת.

השופט כהן הביע צערו על כך, שהמערך מצא לנכון לצרף למצע, שהופץ בין החיילים, את גילאי מועמדיו ברשימת־הכנסת, למרות שוועדת־הבחירות החליטה, בשעתה, שלא להתיר פירסום הגילים. „זהו חוסר־טעם של המערך", אמר השופט.

אותה הגברת...

נציג אחת הרשימות הבדואיות קבל על שנשים בדואיות הצביעו מבלי שהיו ברשותן תעודות־זיהוי עם תמונה.

„הנשים הבדואיות", סתר אותו השופט. „הופיעו בקלפי ממילא רעולות־פנים... ולכן לא ניתן היה לקבוע, אם לא הצביעה אותה גברת באותה אדרת יותר מפעם אחת". הסברו של שופט יהודי לנציג הבדואים...

בהזדמנות זו, הזכיר השופט העליון הצעה להנהיג ועדות־קלפי, שתהיינה מורכבות על טהרת „המין החלש" בקרב אוכלוסיות מוסלמיות בכפרי־[illegible] כדי למנוע אי־סדרים בבחירות בעתיד.

מכל־מקום, תלונה על [illegible] סדרים באחד השבטים [illegible] בדואים הועברה לחקירת המשטרה.

השופט סתר כ„שמועה" ידיעות על „יחידות [illegible] מות בצבא, בהן הצביעו [illegible] החיילים עבור אלוף [illegible] [illegible]

רק עכשיו הגיעו...
מכונות כביסה ותנורי בישול ואפיה
זופז Zoppas אל־בן
דגמי 1974
חידושים בלעדיים • אספקה מיידית • להשיג בחנויות מובחרות למכשירי חשמל ביתיים

[illegible]דתיים בת"א מעלים [illegible]ביעות חדשות

[illegible]פד"ל אגו"י ופאג"י הגישו טיוטות נפרדות [illegible]הסכם קואליציוני □ תובעים שני סגנים — אחד [illegible]ליכוד ול"ע יעלו הצעות נגדיות המפלגה [illegible]ליברלית מתנגדת למשא־ומתן עם אברהם בויאר

— מאת גרשון חל, כתבנו בתל־אביב —

[illegible] של הקואליציה העירונית ה[illegible] בתל־אביב נמשכים זה היום השלישי. [illegible] הליכוד ו„הליברלים העצמאיים" סבו[illegible] כי בקרב הדתיים קיים רצון להצטרף [illegible]ליציה כזאת; אלא שעד כה לא גרם [illegible] זה עור וגידים. [illegible]

המשך הדיונים נדחה ליום שישי בבוקר.

ראש רשימת המפד"ל, עו"ד חיים בסוק, אמר לי אמש, לאחר הישיבה: „לפי עניות דעתי, קיימים סיכויים טובים להצטרפותנו לקואליציה. אם נבוא על סיפוקנו בהצעה הנגדית של הקואליציה, נוכל לסיים את המשא־ומתן תוך 48 שעות".

תיקוות דומות הובעו גם על־ידי אישים מצמרת המפד"ל כאשר ביקרו אצל שניים מראשי הליכוד, העוקבים בדריכות אחרי המשא־ומתן — ואנשי הליכוד היו שותפים לחן.

מחוגי־המפד"ל נמסר, כי לקואליציה שנוצרה בין הסיעות הדתיות במסגרת המשא ומתן התל־אביבי, יש השלכות כלל־ארציות. שרי המפד"ל אף ביקשו מעו"ד בסוק, כי ידווח להם. באופן שוטף על התפתחות העניינים.

ביקורת פנימית

בינתיים, נערכו בליכוד בתל־אביב בירורים לגבי מספר סגני ראש־העיריה המיועד. כידוע, תובעת כל סיעה דתית סגן משלה. בנוסף לאברהם בויאר, התובע אף הוא סגנות.

תוך כך, מתחה צמרת המפלגה הליברלית, חשובה בליכוד, ביקורת קשה על עצם כניסתה של הקואליציה העירונית למשא־ומתן עם מר בויאר. בישיבת מזכירות סניף המפלגה בתל־אביב, הכריז מנחם סבידור, מי שהיה מועמד גח"ל לראשות העיר תל־אביב לפני ארבע שנים: „נדהמתי לשמוע, שמתנהל משא ומתן גם עם בויאר, בדבר הצטרפותו לקואליציה. אני מקווה, שהעקרונות וההגינות הציבורית ימנעו את המישגה".

יושב ראש המזכירות, עו"ד יצחק ברמן, תמך בעמדת סבידור, והביע תיקווה, כי להט אכן ישמור על „העקרונות וההגינות הציבורית".

הצעת פשרה

אשר לפרשת הסגנים, הרי, כפי שנמסר לי אמש מחוגי הליכוד, הולכת ומתגבשת הצעת פשרה.

לפי הצעה זו, ייבחר ראש רשימת המפד"ל, עורך דין בסוק כסגן בפועל (בשכר) לראש העיריה; ואילו ראש רשימת אגו"י־פאג"י, ח"כ יחיאל מאיר אברמוביץ', יכהן כסגן, ללא שכר. כל נזק לא ייגרם כתוצאה מכך, מאחר ובהיות אברמוביץ' חבר כנסת אסור לו בלאו הכי לקבל שכר מן העיריה.

נראה, כי הצעה זו נתקבלה בהתנגדותו של ראש העיריה המיועד. להט לוחם במרץ נגד המגמה לנפח את מספר סגניו — ומינוי שני סגנים דתיים — בשכר, או בלעדיו — נראה לו ככניעה למגמת־הניפוח.

„מתחת לשולחן"

[illegible]

● מתנחלי קריית־ארבע, המבקשים לנדוד לשכם: חביבה צחור (מימין), טובה פליקס, יוסף פורת והרב אריאל יועזר (תצלום: רחמים ישראלי)

„אנחנו יושבים בקריית־ארבע אך ליבנו על הר־גריזים..."

שלושים משפחות מקוות להקים עיר חדשה בישראל — שכם עילית □ „אם לא אנחנו נעשה, מי יעשה?" — שואלים המתנחלים, המחזיקים בידם מכתב מחייב משר־הפנים

— מאת גיל סדן, כתב „ידיעות אחרונות" —

הם יושבים בקריית־ארבע — וליבם על הר־גריזים. שעה שאפילו אנשי־הליכוד נזהרים מלהשמיע ביטויים עדינים כ„אף שעל", הם מדברים על עוד ועוד שעל, על רגב ועוד רגב, ומקווים להקים בקרוב עיר חדשה בישראל — שכם עילית.

אתמול ישבו נציגיהן של שלושים המשפחות, רובן תושבות קריית־ארבע וישובי גוש־עציון, באחת הדירות, בשיכונים החדשים הסמוכים לחברון, דיברו בשבח הרעיון והביעו בטחונם, ששכם היהודית אומנם קום תקום.

לידתו של הרעיון — לפני כשנה, קבוצת תושבים נתכנסה בדירתו של מנהל החשבונות, מנחם פליקס, ושוחחו על החיים בקריה. אט־אט נתגלגלה השיחה לאפיק אחד: קריית־ארבע „עומדת על הרגליים" שוב אין לחשוש לעתידה. הגיעה השעה לחשוב על אתגרי התיישבות חדשים. ואם יש כבר נוכחות ביהודה, מדוע לא תהיה גם בשומרון?

בעקבות אברהם

„למעשה", סיפר אתמול יוסף פורת, בן ה־28, איש־הגיבורים בקריה, „ריחף הרעיון באוויר זמן רב. אך דיברנו על ישוב־שכם כעל אוטופיה. לא ראיתי זאת כמעשה קונקרטי. שכם היתה יעוד, מטרה, עד שקמה הקבוצה ואמרה: אולי הגיע הזמן לעשות מעשה".

„שכם היתה תחנתו הראשונה של אברהם אבינו בארץ", אמר הרב אריאל יועזר, מורה בישיבה המקומית. „בשכם קנה יוסף קרקע בכסף, על שכם קבור הו"ל, היא אחד משלושה מקומות, שעל ישובה אין אומות העולם באות בטענות, שהרי נקנו בכסף".

מצוייד במוטיבציה דתית זו, ניגש הקומץ היום לגיוס משפחות נוספות. כבר ביום, שלמחרת אותה פגישת חברים, נוספו לרשימה שבע משפחות. עוד שבע משפחות נרשמו באלון־שבות, שבגוש־עציון. למרות שנקשרו אל אדמת־יהודה — ואולי דווקא משום כך — מבקשים עתה חברים ונשים אלה להתיישב על אדמת־השומרון. „החבר'ה", הסביר אתמול אריאל יועזר, „שצריך להמשיך. ואם לא אנחנו נעשה — מי יעשה?".

„עובדות חדשות"

חביבה צחור, מורה [illegible] והתנחלות החוו[illegible]שה. היא, בעלת משה, ושבעת ילדיהם, הגיעו לקריית־ארבע מפתח־תקווה לפני שנתיים ונקלטו עד־מהרה. „משה הקים מסגרייה ואני — חנות־הלבשה. והעסקים ברוך השם, בלי עין הרע". אבל, עתה הם נכונים לוותר על הנכסים לטובת הבאים אחריהם בקריית־ארבע ולהתחיל הכל מחדש — בשכם. „אנחנו רוצים לחנך את הילדים למיצוות ישוב־הארץ", הסבירה אתמול. „צעדנו הראשון היה בקריית־ארבע. הגיע הזמן לצעדים נוספים".

„נכון", מוסיפה ואומרת חביבה, „כששמעתי על הרעיון לראשונה, קצת זעזעתי, הרי כבר קיימנו מיצוות ישוב־הארץ. ובכל זאת, היה זה רעיון מעניין להתחיל ישוב חדש".

המתנחלים־בכוח אינם מתעלמים מן העובדה, כי בהתיישבות יהודית בשכם יהיה משום אקט מדיני, בעל השלכות בינלאומיות. אך נראה, כי דווקא הכרה זו היא שדוחפת אותם קדימה. „צריך לקבוע עובדות חדשות", מטעים אתמול יוסף פורת. „אפילו הערבים מתחילים להתרגל לעובדה, שאין להזיז יהודים מן המקומות, בהם הם יושבים".

און קשבת

השאלה, שניצבה בפני חברי־הקבוצה, היתה כיצד מתחילים? לנגד עיניהם עמדו נסיונות־הסרק של קבוצות פרטיזניות, שמייד לאחר מלחמת ששת הימים הציבו דגל על פיסגת הר־גריזים, — והורחקו משם עד מהרה על־ידי השלטונות. ברור היה לחברי־הקבוצה, כי הטקטיקה, שהוכיחה עצמה בקריית ארבע — דהיינו: „קודם נתנחל ואחר כך נתמקח עם הממשלה" — לא תעבור בשכם. לפיכך, החליטו לשכנע תחילה את הממשלה.

עוד לפני מלחמת יום־הכיפורים, נפגשו חברי־הקבוצה עם מספר שרים וחברי כנסת, ומצאו — לדבריהם — און קשבת. לאחר המלחמה נפגשו עם ראש־הממשלה, „והגברת מאיר התייחסה אלינו באהדה, אם כי לא מסתפקת. נולדה אמרה, שלא זה הזמן לדבר על שכם", מספר אריאל יועזר. „היא הציעה שנתיישב בגולן".

מכתב יקר

עם זאת, סבורים חברי הקבוצה, כי הבעיה המדינית אינה סבוכה, כפי שהיא נראית במבט ראשון. „הגבול בין אזור־החוף הישראלי, מעבות המזרחי של בקעת־הירדן, לבין האזור הערבי, כפי שהוא מוצע בתוכנית אלון, עובר דרך עקרבה, המרוחקת קילומטרים ספורים בלבד משכם", מזכיר אריאל. „אין שום סיבה, שהרצועה הישראלית לא תשלח לשון לעבר שכם ותכלול את העיר היהודית".

מכל־מקום, תמיכה אחת גייסו חברי־הקבוצה בכתב. ערב הבחירות שיגר אליהם שר־הפנים, ד"ר יוסף בורג, מכתב ובו הכרה [illegible] בית להמשך ההתנחלות בלב השומרון, (כגון איזור־שכם)".

על מכתב זה שומרים חברי הקבוצה מכל משמר, כאילו הם מחזיקים בידיהם חלק ממצעה של הקואליציה. בה תשב המפד"ל. בעניין, בחרדה ובתקוות הם עוקבים אחר המשא ומתן הקואליציוני: לאיזה כיוון ייטו כפות־המאזניים? „להתנחלות, או שמא לקיפאון בהתיישבות היהודית מעבר ל„קו הירוק"?

משקיע מקליפורניה

לפני שבועות מספר קיימו חברי הקבוצה סיור בשטח, השתעשעו בבחירת מקומות אלטרנטיביים להקמת היישוב החדש. „אם כי נקבל הכרעת מוסדות־ההתיישבות על מיקומה של העיר החדשה". עם זאת, הם מרשים לעצמם להכין תוכניות מעשיות ראשונות, שאת חלקן ניתן יהיה לבצע עוד בטרם יושלם תיכנונה של העיר.

בשלב ראשון, נועד לקום במקום בית־ספר־שדה, אשר יעסוק בהעמקת הכרת האיזור, ובהתנגת סיורים לימודיים לקבוצות נוער. הובטח כבר, שבראש המוסד יעמוד מנהל בית הספר שדה בכפר עציון. הם גם מדברים על הקמת מסגרייה, תחנת־דלק, בית־הארחה, מיפעל לצעצועים וממטרה.

שמע רעיונם הרחיק נדוד. איש־עסקים יהודי מקליפורניה הודיע, כי ברגע שיינתן האות להתנחלות החדשה, יארגן קבוצת משקיעים, אשר תסייע לפיתוח ההתנחלות.

והמשך — עוד יוסף בתולדות ישראל.

היתר־חופשה בצה"ל מסכלים שבתון־הרכב

[illegible]קלה מסויימת במקקי־התנועה — ולחץ גובר על [illegible]תחבורה הציבורית □ חברות מרבות לשכור רכב על [illegible]שבתון מס־הכנסה □ קנסות נמוכים הגבירו העבירות

מאת אריה אבנרי, כתב „ידיעות אחרונות"

[illegible]

אגב, בדיון שנערך באחרונה בין נציגי המשטרה, משרד התחבורה וצה"ל הובהר, כי יותר מכל קשה הפיקוח על השבתון בה. הסיבה: האפשרויות למדידת המהירות מצומצמות בשעות אלה, ואילו תנועות השבתון קשות לזיהוי.

הקלה והכבדה

בשלב זה כבר ניתן לערוך מאזן ראשון של ריווחי שיטת השבתון והפסדיה: מאז הנהגת השבתון ניכרת הקלה מסויימת בעומס התנועה בעורקי התחבורה הדחוסים בערים הגדולות. אבל, אין זו הקלה משמעותית, כי 70 אלף בעלי־רכב בחרו להשבית את ריכבם דווקא בשבת — יום בו היתה התנועה דלילה גם בעבר.

במקביל, חלה גם ירידה במספר תאונות הדרכים הקטלניות. אבל, עדיין אי־אפשר לייחס אותה להגברת הפיקוח על המהירות המירבית, או למיעוט כלי־הרכב בכבישים.

אין ספק, שלשבתון היתה השפעה חיובית על צורת השימוש ברכב של מוסדות ציבור. החלטתם של מוסדות אלה להשבית את ריכבם בשבת, מנעה את השימוש במאות כלי רכב משלתיים, הסתדרותיים ואחרים לנסיעות פרטיות.

בטור ההפסד אפשר לרשום את הגדלת העומס על התחבורה הציבורית, המשובשת בלאו־הכי בעקבות המלחמה. סגן שר התחבורה, ח"כ גד יעקבי, טען, אמנם, כי שיחרורם של נהגי אוטובוסים מצה"ל והשילוב החלקי של קווי „דן" ו„אגד", הביאו להקלה בימים האחרונים; וכי תוספת הנהגים הפרטיים המושבתים אינה מהווה מיטרד לתחבורה הציבורית. אבל, כל מי שנאלץ להמתין בתחנות אוטובוסים תל־אביבית, יחלוק עליו.

שיגשוג למשכירים

היחידים הנהנים מן השבתון הם משכירי הרכב למיניהם. המלחמה ומשבר התיירות, שבא בעקבותיה, הביאו את ענף השכרת הרכב לשפל חמור ביותר. עתה חזר הענף למלוא תנופתו.

אורח, המנסה לשכור מכונית בימים אלה, ייווכח בכך מייד, כיום קשה לשכור מכונית אפילו בפרוטקציה.

אכן, קשה להאמין, שאזרח מן השורה יהיה מוכן לשלם 100 לירות ויותר כדי לזכות בגלגלים ביום השבתון שלו. אבל, התאגידים יכולים לעשות זאת ללא קושי — ולנכות את ההוצאות מהכנסותיהם.

בדרך זו חוזר הכדור אל המדינה, אשר הנהיגה את שבתון הרכב. ספק הוא, אם תרוויח משהו מן החיסכון בדלק (אם בכלל יהיה כזה). אבל, אין ספק שהיא תפסיד [illegible] בל פחות מס־הכנסה.

תודה והערכה
בשם מטה הבחירות של הליכוד במרחב תל־אביב יפו
הננו להודות לרבבות האזרחיות והאזרחים, אשר נתנו בנו את אמונם.
במיוחד נתונה תודתנו לאלפי הפעילות והפעילים, המתנדבות והמתנדבים, העובדות והעובדים בסניפים ובמטה הבחירות.
אכן מאמציכם ועמליכם נשאו פרי. כל הכבוד
ח"כ יוסף קרמרמן
אלוף (מיל.) שלמה להט
יו"ר מטה הבחירות
הליכוד

זריקות עידוד לענף התיירות

71.2 מיליון ל"י יוזרמו לשיקום גרעונות המלחמה □ מספר התיירים ירד

— מאת צבי רימון, כתבנו לענייני־תיירות —

„מלחמת יום־הכיפורים" גרמה לענף־התיירות הישראלי גרעון כספי, הנאמד בכ־45 מיליון ל"י. מספר התיירים, שבאו ארצה ב־1973, הסתכם ב־661,600 — ירידה בשיעור של 9.1 אחוזים לעומת 1972.

שר־התיירות, משה קול, ומנכ"ל־משרדו, חנוך גיבתון, שסיפרו אתמול לכתבי־התיירות על הירידה, הטעימו, כי הוחלט להעניק הלוואות בסך של 51.2 מיליון ל"י, לכל ענפי התיירות שניפגעו. הומלץ גם לקבוע סכום נוסף, של 20 מיליון ל"י, למטרות עידוד, פירסום, מכר ושיווק בחוץ־לארץ.

עד חודש אפריל השנה — בתקופת חגי הפסח והפסחא — תחזור תנועת התיירות להיקפה שלפני המלחמה — היו דעתם ה"ה קול וגיבתון. עד לאותם ימים טובים, יצטרך משרד־התיירות לשקוד על עידוד ענפי־התיירות, שניפגעו קשות עם הירידה בתנועת־התיירים.

דחיית חובות

□ לבתי המלון ולחברות להסעת תיירים תינתן אפשרות לדחות פרעון חובותיהם — מאוקטובר־דצמבר אשתקד עד לחודש אפריל השנה. ההחזרים יבוצעו ב־18 תשלומים ודחיית החוב תיכלול תשלום ריבית־פיגורים של 12 אחוז — ולא 17 אחוז, כמקובל במקרים כאלה;

□ מיקדמות בסך 6.3 מיליון ל"י כבר הועברו למלונאים על־ידי תשלומי תמריצים — מבלי להמתין לקבלת הדיווחים הדרושים;

□ המלונאים יהיו זכאים גם לקבלת הלוואות נוספות, במסגרת הקרנות להון חוזר.

□ עובדי המלונות, שסיימו חופשותיהם, שיצאו להשתלמות, במחלכה יקבלו 70 אחוז משכרם;

□ יוגש סיוע לבתי־מסחר ולמסעדות — שמרטיס יסוכמו בדיונים נפרדים עם נציגי הענפים.

כדי לעודד חידוש תנועת התיירים, מקוים שר התיירות ומנכ"ל המשרד להעזר בתקציב מיוחד, של 4 מיליון ל"י, שיוקדש לפעולות פירסום, תעמולה ומיבצעים מיוחדים בחוץ לארץ. בין השאר, יוזמנו

מאת כנסים

למשבר־האנרגיה תהיה השפעה על תנועת התיירות העולמית, הדגיש ראשי משרד־התיירות. ישראל תצטרך להאבק על מקומה על מפת־התיירות, אבל אנו סבורים, כי בשנה הנוכחית יבואו לישראל כ־750 אלף תיירים, בין השאר כדי להשתתף בכמאה קונגרסים בינלאומיים.

בשנה החולפת — אמרו ה"ה קול וגיבתון — הסתכמה שהותו הממוצעת של תייר בארץ ב־17 יום. התיירים הכניסו לאוצר המדינה 230—250 מיליון דולר, לעומת 212 מיליון בשנה הקודמת. (התוספת נובעה, בעיקרה, מהתייקרות המחירים — צ.ר.); כחמישים אחוז מהתיירים באו מיבשת אירופה — כשצרפת מחזיקה במקום הראשון ואחריה — בריטניה. מצפון־אמריקה חלה בשנה האחרונה ירידה, בשיעור של 20 אחוז, במספר התיירים.

מי יהיה השר הבא?

כשנשאל, אם יש בכוונתו להמשיך ולהחזיק בתיק התיירות, השיב מר קול: „אינני רואה את עצמי ומפלגתי משתתפים בקואליציה הבאה. אם ילך המערך לקראת המפלגות הדתיות — אינני רואה, כיצד נוכל אנו להצטרף. לא נסכים לשינוי הגדרת „מיהו יהודי". לא נוותר על יוזמת החקיקה של האוצר. לכן, אתם מבינים מדוע אינני יודע, בדיוק, מי יהיה שר־התיירות הבא... אולי מישהו מן המערך..."

● שיירת אספקת המזון עושה דרכה במעלה תחר — לג'בל עתקה, מערבית לתעלת־סואץ (תצלום [illegible])

כנופיה של גנבי־בשר חוסלה על ידי המשטרה

הגניבות ממחסנים בחולון ובאשדוד מסתכמות בלמעלה ממיליון לירות □ 30 חשודים — ביניהם סבלים וסוחרים — כבר נעצרו

— מאת שבתי פורטנוי, כתב „ידיעות אחרונות" —

פעולה משולבת של חוקרי משטרת המחוז הדרומי ומרחב תל־אביב, חשפה רשת מסועפת, שעסקה משך שנה וחצי בגניבת בשר יבוא מדרום־אמריקה. שלל הגנבים נאמד בכמיליון לירות ויותר.

פרטים על כך נמסרו אתמול במסיבת עיתונאים על־ידי דובר משטרת ישראל, ניצב־משנה נחום בשמי, ומפי החוקרים עצמם.

מסקר תחנת־חולון, רב־פקד יגאל לושי, סיפר כי הגניבות נתגלו לראשונה בספטמבר 1973, כאשר התלונן בעל מחסן־קירור בחולון על שורת גניבות בשר וכבד ממחסניו. החקירה הראשונית העלתה, כי הבשר הוצא מן המחסן על־ידי אנשים, שהיתה להם גישה קבועה למקום — כגון, סבלים.

בין השאר, נגנבו ממחסן זה 11 טון כבד, בשווי של 120 אלף לירות.

תוך כדי חיפושיהם, הגיעו החוקרים למקומות־מיסתור בחולון ובתל־אביב. בשכונת התקווה אף נתגלה חלק מן הבשר הגנוב, בתוך משאית חונה.

במקביל, הגיעו למשטרה תלונות מחברת „טמפו", המשכירה חלק ממחסניה ליבואני בשר.

16 תיקים

לנוכח היקף הגניבות, הקימה משטרת־חולון צוות מיוחד, בראשותו של פקד יעקב יפה ובהשתתפות המפקחים הן־ציון, גמרמן והיכל.

מכאן היו ההתפתחויות מהירות. המשטרה הצליחה ללכוד 50 טון בשר, שנגנבו מ„טמפו". כמויות נוספות של בשר נמצאו במחסן קירור בלוד. שלושים חשודים — ביניהם סבלים, גנבים, בעלי איטליזים וסוחרי בשר — נעצרו לחקירה. 16 תיקים הוכנו והועברו לפרקליטות מחוז תל־אביב, לשם העמדת העבריינים לדין.

אבל, בכך לא נסתיימה הפרשה. תוך כדי החקירה הגיעו חוקרי חולון למסקנה, כי קיים קשר בין גניבות הבשר באיזור תל־אביב לגניבות ממחסני הקירור של נמל־אשדוד. התוצאה: המחוז הדרומי הקים אף הוא צוות מיוחד, ובו סנ"ץ יוסף בר־ציורא, שהוא גם דובר־המחוז וראש המדור לתפקידים מיוחדים, סקר שמעון מלכה ומפקח מנשה עזרא.

כדי תלונות

הפעם התברר, כי נגנבו כמויות עצומות של בשר־יבוא, שהוזמן על־ידי משרד המסחר והתעשייה מדרום־אמריקה — בראזיל, ואורוגוואי.

אחדים מעצורי חולון הועברו לידי הצוות הדרומי, וחקירתם נשאה פרי. בשלב זה נעצרו תריסר אנשים, אשר חלקם הודה בגניבת בשר בשווי של 150 אלף דולר.

וזוהי רק ההתחלה — אמר אתמול סנ"ץ בר־ציורא, שציוותו חקר עד כה חמישים איש. חשודים רבים נוספים פזורים ברחבי־הא[...]

מחסור בדירות לשיכון עולים

שרי הקליטה, השיכון והאוצר יו[...] השבוע באמצעים לחידוש הבנ[...]

— מאת כתבת „ידיעות אחרונות" —

עוד השבוע יכנס שר־האוצר את שרי הקליטה והשיכון, לדיון במצב השיכון [...] — לנוכח השיתוק החלקי, שחשתרר [...] דות־הבנייה.

כדברי מנכ"ל משרד־הקליטה, סגן שר הקליטה, ח"כ שלמה רוזן, „חי היום מן היד אל הפה". לפי שעה, לא מורגש אומנם מחסור בדירות, לאחר שבעיית השיכונים של העולים נפתרה על־ידי הגברת שכירת הדירות. באחרונה, הורה שר האוצר לשכור עוד אלפיים דירות, המיועדות לעולים ובכך מגיע מספר הדירות השכורות לששת אלפים. אלף דירות נוספות יקבל המשרד ממשרד השיכון, כרכישות מיד שנייה.

השיכון 20 אלף דירות [...] הוא זקוק ל־30 אלף [...] הר שב־5—6 אלפ[...] פחות עולים וכשו[...] בסיום משכנתאות, [...] גור מיידי של [...] ריות.

תלוי מצה"ל

ומלאי הדירות [...] הולך ואוזל. בשבוע שעבר [...] כ"ל משרד השיכון [...] צות בנושא זה [...] הקליטה. מר שרון [...] ח"כ רוזן, כי [...] כון לבנות לא [...] את הבנייה, [...] אנשי־מקצוע [...] ענף־הבנייה, [...] בצה"ל.

בשני המשרדים — [...] כון והקליטה — [...] כי אם לא ימצא[...] חר צעדים בלתי [...] אי־אפשר יהיה [...] הבנייה, שהלך [...] חודשים הקרובים.

„חלה רצינית"

אף שבכירות הדירות תיצור בעתיד שיבושים במגמת פיזור האוכלוסיה — שהרי הדירות השכורות מרוכזות, רובן, באיזורים העירוניים — חושש משרד־הקליטה מן הרגע, בו יחוסלו גם מלאי הדיור הזה.

ואז — ויהיה זה בעוד חודשיים — תתעורר בעיית השיכון בכל חריפותה. לא רק באיזורים עירוניים, אלא גם בעיירות־הפיתוח.

בימים אלה, מבצע משרד השיכון רק סימוני בנייה, בגלל המחסור בכוח אדם וביוזר כבד. „מייד לאחר המלחמה", סיפר אתמול מנכ"ל משרד השיכון, יוסף שרון, „התרענו בפני הגורמים האחראים במשק, כי הפסקת הבנייה לעולים תיצור חלל רציני. השרים, שיתכנסו השבוע, יצטרכו לתת דעתם על המצב שנוצר".

„פקקים" במרכזיה

אין זה סוד, כי [...] יום בתעורורת [...] בנמל התעופה [...] סיוד העולים [...] טה שונים. [...] המוכנות [...] לסיכך אין [...] לפגיעותיהם [...] לו הם מבקשים [...] ערים קטנות. [...] מיוחד. „פקקים" [...] במרכזי־הקליטה [...] לפנות עולים [...] — ולפנות את [...] עולים חדשים.

בשנתיים האחרונות [...] עו ארצה 110 אלף [...] משרד הקליטה קיבל ממשרד [...] היו.

למשפחת דבירי ולארגון נהגי רעננה

אתכם באבלכם במותו הפתאומי של

שבתאי דבירי ז"ל

בבנין הארץ תנוחמו

המהפך

אגודה שיתופית להובלה בירושלים

במלאת שנה לפטירת בעלי, אבינו, אחינו וסבנו היקר

יעקב זבטני ז"ל

תתקיים אזכרה ביום חמישי, ט"ז בטבת תשל"ד 10.1.74, בשעה 3.00 אחה"צ, בבית העלמין במגדיאל.

הסעה מיוחדת מבית המנוח בגני צבי מס' 17 הוד השרון, בשעה 2.45.

המשפחה

במלאות שנה לפטירתו של בעלי, אבינו ואחי היקר

שלמה (מוניק) שפנצר ז"ל

תערך אזכרה

ביום ששי, י"ז טבת, תשל"ד (11.1.74), בשעה 12.00, בבית־העלמין בחולון.

נפגשים ליד השער החדש.

המשפחה

ביום חמישי, 10.1.74, בשעה 21.00

תתקיים בביתנו

אזכרה לחברנו

יואב ברק

(בלסבלג)

קבוץ סאסא

אוטובוס יצא בשעה 19.00, מרח' התשבי 16, חיפה

משמר הגבול — סאסא

משטרת ישראל

אבל על מותו של

סמל שני

כאמל אבו חרוב

אשר נספה מפצעיו כתוצאה מתאונת דרכים

ומשתתף בצער המשפחה

על מותה ללא עת

של

מירה קפלן ז"ל

אבלים

מורי ועובדי המסינר ע"ש לוינסקי

בצער רב וביגון קודר אנו מודיעים על פטירת של בעלי, אבינו, אחינו וסבנו היקר

קהת דרייזין ז"ל

ההלויה תצא מבית־ח אכילוב בת"א היום, יום רביעי, ט"ו בטבת, 9.1.74.

בדבר פרטים על מועד ההלויה — טלפון 849469, 842413, חולון.

המשפחה המתאבלת

מרחב העמקים משטרת ישראל

משתתף בצערו של

סמל ראשון יוסף אוסמו

במות עליו

אמו ז"ל

לארגון מובילי רעננה

אתכם באבלכם בחלקת מכם

דבירי שבתאי ז"ל

נתיבי־ישראל

חברה להובלה בע"מ

אזכרה וגילוי מצבה

של יקירתנו

נעמי פינצ'בסקי ז"ל

תיערך על קברה בבית העלמין בקריית־שאול היום, יום רביעי, ט"ו טבת, תשל"ד [...] בשעה 2 אחה"צ.

נפגשים ליד שער בית־העלמין.

[illegible]

וכל בני המשפחה

לחייל מילואים בחופשה

נגנבה מכונית

זודיאק

מס' 62 כחול בהה

מס' 039—206

המוצא יושר מתבקש להודיע למשטרת או לטל. 256685, 280191

ניתן על שכרו.

18 שנים לצעיר בדואי שגרם לפציעת 20 חיילים

השתתף בהטמנת מוקשים והסתתר ארבע שנים באילת

— מאת דוד אפל, כתב „ידיעות אחרונות" —

18 שנות מאסר הוטלו אתמול בבית־משפט צבאי בעזה על צעיר בדואי, עייש חסן סווארקה, כבן 20, שהורשע בכך שיחד עם שני אחרים, הטמין שני מוקשים נגד רכב, מזרחית מאל עריש, בדרך עפר.

שתי משאיות צבאיות, שנסעו בדרך זו, האחת ב־24.7.9 והשניה כעבור 3 ימים, עלו על המוקשים ונפגעו. במקרה הראשון נפצעו 20 חיילי צה"ל, מהם אחדים קשה.

במהלך המשפט טען התובע, סגן ירון רבינוביץ', שהנאשם, אשר נלכד לפני חמישה חודשים בלבד באילת, שם הסתתר מספר שנים, מצא, בהיותו בן 16, בראשית 1969, מצבור של 15 מוקשים נגד רכב. ביחד עם שני מאחרים שנידונו בזמנו למאסר עולם, הם הטמינו שנים מן המוקשים וגרמו לפציעת ולנזקים חמורים ליחידת צה"ל.

הנאשם הודה באשמה. אב בית־המשפט היה רס"ן ד"ר יובל לוי.

חובש פצוע חזר להכרתו אחרי 80 יום

אל בית החולים ע"ש שיבא ב„תל־השומר" הובא לפני 80 יום חובש בצה"ל, א.כ., שנפצע בקרבות בסיני. מאז הוא היה נטול הכרה ובימים אלה החלה הכרתו חוזרת.

הפצוע, שנפגע במוחו, שכב כמה שבועות בבית־החולים שיבא ואחר־כך הועבר לבית־חולים אחר. שלשום הוחזר אל המחלקה האורטופדית בשיבא, שם נותח ולאחר הניתוח החלה לחזור אליו הכרתו לאט־לאט. הוא הכיר אחת מבנות משפחתו וזכר את שם בנה שלא היה במקום; אתמול אף דיבר עם ביתו בטלפון. כן חזה בטלוויזיה והכיר אחד השחקנים.

כתב „דבר" המוסר על כך, מוסר, כי הרופאה המטפלת בו אמרה, שמקרים של חוסר הכרה נדירים למדי, אך הרופאים הנוירולוגיים מכירים מקרים כאלה. „קודם הרגשנו בתחילת חזרת ההכרה: הדיבור התבטא בתפקידים כמו אכילה ועוד. אולם הדיבור לא חזר אליו אלא לאחר הניתוח האורטופדי. בשלב זה חלה התקדמות בשיבת ההכרה של הפצוע ויש לקוות כי ההטבה תימשך ותתקדם".

750 ל"י נישדדו משתי תחנות דלק בנצרת

נעצרו 4 תושבי העיר

— מאת עמנואל אלנקוה, כתבנו בצפון —

שני מעשי שוד היו אור ליום אתמול בשתי תחנות דלק בנצרת. לאחר חקירה עצרה המשטרה ארבעה חשודים.

בשעה 2 לפנות בוקר נעצר טנדר בתחנת הדלק „פז" בנצרת. שלושה אלמונים רעולי פנים עם אקדחים שלופים העירו את עובד התחנה ודרשו את המזומנים. הם נטלו 150 ל"י שהיו בכיסו ונעלמו.

דקות מעטות לאחר מכן פקדו נוסעי הטנדר את תחנת הדלק של „דלק", הנמצאת במרחק של כ־300 מטרים מהתחנה הקודמת. גם כאן הם איימו, בעבריה, על עובד התחנה ושדדו ממנו כ־600 ל"י. לאחר השוד הסתגר העובד המבוהל במשרדו מפחד לצאת ממנו עד אשר הגיע עובד אחר להחליפו, בשעה 4 לפנות בוקר.

לאחר חקירה נמרצת הצליחה המשטרה לגלות את הטנדר, שבאמצעותו בוצעו מקרי השוד, ועצרה ארבעה חשודים. התברר, כי הרכב נגנב מנצרת. ארבעת החשודים הם ערבים תושבי נצרת.

יומן המעקב והחיסול בנורבגיה

(סוף מעמוד 3)

[...] מלון „לנגסט" בלילהאמר. הם חוזרים לשם [...] ומגיעים ב־2.45 לפנות בוקר. הרופא מבקר [...] סיסטואר ב„ריץ".

[...] ביולי: מייק ותמר מגיעים למלון „ויקטוריה" [...] אמר. בושיקי נראה משוחח עם אלמוני שלישי [...] המהר מקשר בין החוליות השונות. העוק[...] אחר בושיקי. באותו זמן עוזב סיסטואר החולה [...] אוסלו. גם האלג'ירי „בנומנה" נעלם — כנראה [...] מן המאבק. פגישה בלילהאמר.

[...] סולף תמונות וארבל מבקש לבחון אותן. [...] רפאל מחזיקה את הצילומים על ברכיה. [...] של בושיקי תחת תצפית. נערכות עוד שתי [...] מלילהאמר עם דירתו של יגאל אייל באוסלו. [...] 16.00 ל־17.00 שולמו החשבונות בכל בתי [...] של החבורה. בשעה 19.00 הולכים בושיקי [...] לקולנוע. כעבור 18 דקות מדבר מייק טלפו[נית] עם דירתו של אייל. בושיקי ואשתו יוצאים [...] קולנוע, עולים על האוטובוס ונוסעים הביתה. [...] 22.40 נורה בושיקי למוות. שני היורים נמלטים [...] מכונית „מזדה". הם נוטשים אותה. מדרום ללילהאמר [...] נפגשות שלוש מכוניות. חוזרים לאוסלו.

[...] כאן אנו חוזרים להצהרותיה של מריאן גלדניקוף [...] ירתו של אב בית־הדין. סיפורה שחזר בלוד [...] בחלקו הראשון בדלתיים סגורות. סגירת [...] החזור והישנה, כנראה, בכל פעם שיישמע [...] הנוגע לבטחונה של ישראל (או כל מדינת [...]).

[...] מוחדת לטוס

[...] מריאן, שעבדה בחברה לאיסוף נתונים בישראל, [...] רה על מסעם עם „סטרישית" (היא סילביה רפאל) [...] לקה בפרשה. תוך כך התגלו כמה פרטים פיקנ[טיים] שהפיגו במקצת את המתח וגם פרטים ענייניים, [...] בוודאי יש להם משמעות אשר תתברר מאוחר יותר.

[...] על תעודת־החיסון של מריאן חתום אביה, [...] הוא רופא. מתקבל הרושם, כי התביעה תערער [...] על כשרות תעודה זו. במשך הטיסה לא [...] בחה סטרישית לדבר, כי היא... מוחדת לטוס. [...] סיפה מריאן לג'יימס לקנות פלסטלינה, [...] רה ומשוריה. הם הניפשו גם מנעול, אף „יא [...]" מה שרצה. כאשר היה בושיקי בבריכה בצטוותה [...] יעאן להכנס ולעקוב אחריו. גהמר קנה לה ביקיני [...]. אך היא העדיפה לשכור בגד־רחצה בבריכה [...]. תוך כדי העיקוב אחר המרוקני ירד גשם. היא [...] צה להנות לקנות ערדליים ויצאת עם משקפי [...].

„לא אבוד"

[...] גלדניקוף טענה בבית־המשפט אתמול, כי נדהמה [...] כאשר הוטל עליה לעקוב אחר בושיקי. היא אמרה, כי [...] ציפתה לתפקיד כזה. הודעה זו קדמה לשגיאותיה [...] המשפט. ברור, כי התוצאות עלולות להיות [...]. אך משפטנים ששוחחתי עמם הבטיחו לי, [...] הרושם שיצרה יכול להימחק בעזרת הסניגור [...] כאשר יגיע תורו לחקור אותה בפני השופטים. [...] לא אבוד", אמר לי אחד מהם. אם אמרה „הם [...] אותי", ניתן להוכיח כי הכוונה בעצם לכך [...] את פרנסתה לפי התכנית ואפשר להמשיך [...].

[...] מעניין לאיזה טיפול תזכה מריאן מידיו של התובע [...], אשר הנהגה שלו עד כה היתה מאד חיוורת. [...] כדי כך שכמה פעמים החל המתורגמן לפהק לתוך [...] מיקרופון, למצהלותיהם של המאזינים — כולל [...] שופטים.

הגירסה המקומית

[...] העיתונאים המקומיים שסיקרו את ישיבת אתמול [...] גיעו את הסברה, כי פרשת לילהאמר אירעה מתוך [...] ב.ש. התיאוריה שלהם היא זו:

[...] לצורת הבטחון הישראלי נודע, כי אחד מראשי [...] ספטמבר השחור" עמד לנסוע לשטוקהולם — [...] קראה לאירגון פעולה אנטי־ישראלית. לכן נשלח [...] קבוצת חוליות לאירגון חיסולו. האיש הצ[...] התחמק. אנשי הקבוצה סברו, כי בא לאוסלו. [...] „בנומנה" עמד להתקשר עימו. הוא תוביל את ה[...] קבוצה, עם התגבורת שעמדה לצאת לשטוקהולם אך [...] ליטה לאוסלו, לעיירה לילהאמר ואל בושיקי. [...] בושיקי לא דמה לאיש שבתמונה. עדותה של מריאן [...] ברה במפורש, כי בהשוואה היו „הבדלים" ביניהם. [...] לכל, כי „הדג הגדול" המקורי התחמק, אך לא מן [...] נמנע, כי גם בושיקי חבר באירגון, שאם לא כן [...] דוע היה בקשר עם „בנומנה". בטלפון לדירת אייל [...] אוסלו ביקשו הוראות מה לעשות. יתכן, כי [...] שמעות אייל, או מי שהיה בדירתו, נתקבלה הוראה [...] הטפה: כיוון שאתם כבר עם — לחסל. בשעת [...] ברירה שהכל בסדר והמשטרה לא היתה תוספת [...], אילמלא המקרה האומלל שהשוטר הבחין במספר [...] של סילביה וזכר אותו.

מחלות קשות מועברות לחיילים ע"י בעלי חיים

חיל־הרפואה פתח במסע־הסברה

מחלות קשות וממושכות — וביניהן שחפת — מועברות על־ידי בעלי־חיים לחיילי צה"ל המשרתים, בעיקר, מעבר לקו הסגול.

חיל הרפואה החל במסע הסברה, שנועד להדריך חיילים בהימנעות מהידבקות במחלות אלה.

שבועון צה"ל, „במחנה", המוסר על כך, מוסיף, כי מדובר במחלות קשות, לעיתים ממושכות, הגורמות לסיבוכים רבים במערכות הגוף השונות ואף למוות.

מחלות אלה, כשחפת, ברוצלוזיס (קדחת מלטה) ולפטוספירוזיס (עכברת), גורמות להתקפי חום חוזרים ופגיעות באברים פנימיים רבים. מחלות אלה עלולות להיגרם כתוצאה מאכילת בשר בקר, צאן ועופות, הנשחטים ע"י החיילים ונאכלים בשדה ללא פיקוח רפואי ותנאים היגיינים הכרחיים.

כן יכולות מחלות אלה להיגרם משתיית חלב וכל שימוש אחר או מגע עם בעלי־חיים, החולים במחלות אלה.

צה"ל הוציא איסור מוחלט על כל מגע עם בעלי־חיים משוטטים בשטח, כולל אכילת בשרם, שתיית חלבם וכל שימוש אחר בהם.

ספיר לבן־אהרן: מסכים אתך

(סוף מעמוד 2)

[...] מוחות במלחמה של טו[...] אים, מג"דים ומח"טים ו[...] ה של גנראלים.

[...] קרא ח"כ בן־פורת: מה [...] חה ערך השוואות עם ה[...] בא? בצבא נפלו מג"דים [...] ודים.

עופר תקף גם אריק שרון, מבלי שנקב בשמו. הוא דיבר על „מפקד מסויים שאמר לחייליו: אל תצדיעו — תצדיעו". הוא טען כי אריק שרון קיים „חוגי בית" במקום לעסוק בעניינים צבאיים.

הסנסציה בבחירות

בהמשך הוויכוח התייחס שר האוצר להצעות להקים ממשלת ליכוד לאומי. הוא לא חסך את ביקורתו מראש רשימת הליכוד, מנחם בגין ואמר: „בגין, שקרא שמונה פעמים לעם להעלותו לשלטון, חשב שבבחירות אלה יגיע להנהגה. אבל הוא צריך להכניס את החלופות שתפר לגמאלים, כי העם אמר לו שהוא ראוי לאופוזיציה ולא למימשל".

ספיר שלל בתוקפות הקמת ממשלת ליכוד לאומי ואמר כי אינני מאמין שממשלה כזו, אם תקום, תוכל להחזיק מעמד. אדרבה: אלה המאמינים בהקמתה הם נאיביים, המאמינים „באשליות וחלום".

בן־אהרון: „זה יותר מזה. ממשלת ליכוד לאומי זו חבלה".

ספיר, הביע לראשונה מזה זמן רב הסכמה לדברים שאומר בן אהרון: „אני מסכים אתך".

בעקיפין שיבח ספיר את שולמית אלוני (שגולדה, כידוע, כועסת עליה). הוא אמר כי גב' אלוני מהווה את הסנסציה הגדולה ביותר בבחירות, וכי „אני מקווה שהרווח שלה נגד „העבודה" לא יעביר אותה על דעתה, והיא לא תעביר את קולותיה לליכוד".

ספיר טען כי אי־הצלחת המערך בצבא (כידוע, השיג הליכוד בצבא יותר קולות מאשר המערך) לא נובע מטעמים חברתיים או כלכליים אלא משום שהטילו במערך את אשמת המחדל.

2 מחבלי־הטילים שנמלטו ללוב

אלה הינם שניים מחמשת מחבלי הטילים שנעצרו ברומא ב־5 בספטמבר. השניים שוחררו בערבות, אך לדברי העתון האיטלקי „איל טמפו" הם נמלטו ללוב. שלושת חבריהם נותרו במעצר ועומדים למשפט. (תצלום רדיו „אי.פי.")

עיסקה בין צרפת ללוב

(סוף עמוד ראשון)

לריאד מטוסי „מיראז' פ־1" — 35 במספר — וכן טנקים כבדים מסוג איי.אם.איכס־30, הליקופטרים וטילי נ.מ.

בין הצדדים הוסכם גם שצרפת תתקין בממלכה המדברית תחנת טלוויזיה צבעונית, על פי השיטה הצרפתית „סקאם".

לעומת הרצון הצרפתי, לחתום עם סעודיה על הסכם חליפין לתקופה ארוכה, הציע שר הנפט הסעודי, זאכי ימני, בדיבנה, לספק לצרפת 30 מיליון טון נפט, משך שלוש השנים הבאות. נראה, כי הסעודים מהססים להתחייב לתקופה ארוכה יותר.

תביעותיו של פייסל מלך סעודיה אינן מוגבלות לתחום הנשק. הוא רוצה גם להשקיע חלק מהונו בצרפת. נמסר, כי פאריז מוכנה לכך, שהוא ישתתף בהשקעה במפעל להעשרת אורניום, אשר יוקם בצרפת, בשיתוף עם בלגים, ספרדים ואיטלקים.

בידיעות מלונדון נמסר, כי גם בריטניה כבר מנהלת מו"מ עם הסעודים לקבלת 35 מיליון טון נפט משך שלוש שנים. תמורת זאת, תקים בריטניה בסעודיה תשתית תעשייתית, העשויה לאפשר לה ייצור כלי־נשק מתוחכמים.

מרצים מחיפה — למערב התעלה

אוניברסיטת חיפה אימצה אוגדה הנמצאת במערב התעלה ואנשי הסגל החלו יוצאים למסע הרצאות בתחומים שונים, בפני החיילים.

תערוכת הצייר א. דובדבני נפתחת הערב

בבית „יד־לבנים" ברמת־גן תיפתח הערב בשעה 8, תערוכתו של הצייר אלי דובדבני. דברים ישאו עו"ד משה מירון, מ"מ ראש עירית ר"ג, ואריה כהן, מנהל „יד לבנים". התערוכה תינעל ב־2 לפברואר.

המנהיג הצבאי של „פתח": „מדינה - כן, שלום - לא"

„נתנגד לפירוזה של הגדה המערבית"

„אין אנו מתנגדים לכינון רשות לאומית פלשתינית בגדה המערבית. אך הדבר לא יוכל לבוא בתמורה להכרה באויב הישראלי, לחתימת שלום עמו, או לוויתור על תביעותנו ההיסטוריות לפלשתינה כולה".

דברים אלה השמיע אתמול ראש המיפקדה הצבאית של „פתח", המכונה „אבו סאלח". הוא הדגיש, שאירגונו יתנגד, בכל מקרה, לפירוז הגדה המערבית.

בראיון עתונאי אמר קצין המחבלים: „אתה שואל אותי מה לעשות? האם לקחת שלטון בגדה המערבית? התשובה היא כן, לקחת".

את הצעת ירדן לדון בהסדרת כוחות עם ישראל תאר כ„מזימה לכרות שלום עם ישראל".

„אנו מקיימים עוזה מגעים בכל המישורים", אמר. „ואם נמצא שמתקרב הסכם — נגבש עמדה ברורה וגם תכנית פוליטית חדשה". „איננו יכולים להרשות לעצמנו, שהמלך חוסיין „יצג אותנו", אמר „אבו סאלח". „איננו יכולים להרשות הסכם, שמחירו הוא ראשה של תנועת ההתנגדות".

מבלי להבהיר למי כוונתו אמר הדובר: „הם נחפזים לחתום על שלום, בלי הפלשתינאים, מפני שהם יודעים, כי אנו נדחה תנאים כאלה. לעולם לא נסכים לשלום פלשתינאי ישראלי, כי ברור לנו מה משמעותו".

הוא סיפר, שנשיא אלג'יריה הוארי בומדיאן אמר באחרונה למשלחת של המחבלים: „אני חרד לכם. עליכם לחיות דרוכים. מה בשלת מזימה גדולה נגדכם".

זכו ב„לוטו" בחצי מיליון ל"י

בעל שובר שיטתי, תושב איזור חיפה זכה ב„לוטו" בחצי מיליון לירות.

בהגרלת ה„לוטו" 02/74, שהתקיימה אתמול, הועלו בגורל המספרים הבאים: 05, 12, 15, 27, 36, 37 והמספר הנוסף — 13.

הפרס השני מתחלק ל־1.5 מנות פרס כשכל מנה בסך 25,537 לירות.

הפרס השלישי מתחלק ל־100 מנות פרס, כשכל מנה בסך 766 ל"י.

מנת הפרס הרביעית היא 24.80 ל"י.

מנת הפרס החמישי — 4.50 ל"י.

מינימום פרס ראשון בהגרלה הבאה 150 אלף לירות.

שוקלים „לוחמת גאז" נגד שחפים בנמל לוד

העופות מסכנים את המטוסים באויר

— מאת צבי רימון, כתבנו לענייני תעופה —

אנשי נמל התעופה לוד פתחו ב„מלחמת חורמה" נגד להקות גדולות של שחפים, המסכנים את כלי־הטיס הרבים הממריאים והנוחתים בלוד. בין השאר נשקלת אפשרות להפעיל כנגד ה„אויב" מגזי־גאז, כדי להפיצם לכל רוח...

„זוהי מלחמה של ממש", אמר אתמול מנהל הנמל, אל"מ (מיל.) שמואל כסלו. הוא ציין, כי מספרם של השחפים באיזור הנמל התרבה בעת האחרונה. השחפים זוללים במזבלת חיריה הקרובה ובאים לאיזור נמל האוויר, כשהם עטים בקבוצות גדולות. במקרה של „התנגשות" עם מטוס „בואינג", נשקפת סכנה של שבירת להבי המנוע.

אנשי התעופה מתייעצים עם חוקרי משרד החקלאות, כדי להבריח את הציפורים. התברר, כי צפירות ממושכות מבריחות את השחפים ל... זמן קצר בלבד. „דרוש פתרון דרסטי לבעיה", הדגיש ברצינות רבה מנהל הנמל.

בצער וביגון הננו מודיעים על פטירתו של יקירנו

אברהם (בומא) גדנסקי ז"ל

ב"ר אריה זצ"ל

ההלויה תצא היום, יום רביעי, ט"ו טבת תשל"ד (9.1.74) בשעה 2 אחה"צ מבית המנוח, רחוב הרי־ציון 1, נתניה.

מתאבלים:
אשתו
בנותיו
חתנו
ונכדיו

בצער רב אנו מודיעים על פטירתו של יקירנו

גרשון ניר

(נויפלד) ז"ל

פרטים על ההלויה בטל. 452672 תל־אביב.

המשפחה

ביגון רב הננו מודיעים על פטירתו של ראש משפחתנו, יליד ירושלים

ר' חיים יצחק הכהן גלויברמן ז"ל

ההלויה תצא היום, יום רביעי, ט"ו טבת תשל"ד (9.1.74), בשעה 1 בצהרים מבית־החולים „זיו", רח' הנביאים, ירושלים.

המשפחה

יושבים שבעה בבית המנוח, רח' שלמון 12, נחלת שבעה, ירושלים.

בנימין בן־יוסף נדיבי

(בלגורסקי)

איננו

ההלויה תצא היום, יום רביעי, ט"ו טבת תשל"ד (9.1.74) בשעה 3 אחה"צ ותעבור ליד בנק לאומי בפתח־תקוה.

המשפחה

ידיעות אחרונות — רדאקציה ומינהלה: ת"א, רח' יהודה מוזס 2, ת.ד. 109 [...] אין המערכת אחראית לתוכן המודעות ואינה מחזירה כתבי־יד שלא נתקבלו לדפוס

7 חיילי צה"ל נפגעו אתמול בהפגזה ממושכת של הסורים

מאת איתן הבר ועמנואל אלנקוה, כתבי „ידיעות אחרונות"

שבעה חיילי צה"ל נפגעו בחילופי אש ממושכים שהיו אתמול אחרי הצהריים עם הסורים באיזור מזרעת בית ג'אן, בשיפוליו הצפוניים־מזרחיים של החרמון.

התקרית פרצה בשעה 3 אחה"צ, כאשר הסורים פתחו באש ארטילרית וטנקים על טרקטור של חיל־ההנדסה, שעבד בשטח. הטרקטורים עוסקים בביצורים, דבר שהסורים מבקשים למנעו.

כוחות צה"ל השיבו באש ארטילרית וטנקים, ובצד הסורי אובחנו מספר פגיעות. האש פסקה רק לאחר רדת החשכה, בערך בשעה 6.

היתה זו תקרית ראשונה לאזור שבאיזור שרר שקט יחסי בימים האחרונים.

דובר צבאי סורי הודיע אתמול בדמשק, כי הכוחות הסוריים גרמו 25 אבידות לכוחות ישראל והרסו טנק וציוד צבאי אחר בהתנגשויות שהיו בגיזרה הצפונית של רמת־הגולן.

הדובר אמר, כי כוחות ישראליים ניסו לחזק עמדות קדמיות בגיזרה הצפונית, כשהם משתמשים בציוד הנדסי, אולם הפעולות נתגלתה על ידי הכוחות הסוריים, אשר השמידו דחפור ישראלי.

תותחים וטנקים סוריים החליפו אש עם הכוחות הישראליים בכמה אזורים בגיזרה הצפונית, השמידו טנק, שני זחלמים ושני מקלעים כבדים באיזור מזרעת בית גאן", אמר הדובר הסורי.

גם המצרים פתחו אתמול באש במספר מקומות. בגיזרות איסמעיליה, דרום־מערב לפאיד ודרומית לאוביות ירו המצרים מנשק קל, בסיני, ממזרח לאל־בלח, פתחו המצרים באש מרגמות.

בכל המקרים הושבה אש ולא היו נפגעים.

„חודשיים לפני הטבח ברומא הוזהרה איטליה מפני התקפה"

ידיעות ששני עצורים בפרשת טילי־הכתף נמלטו ללוב

— מאת כתבי „רויטר" ו„יו.פי." ברומא —

יותר מחודשיים לפני פרשת הטבח וההתקפה בנמל התעופה של רומא ב־17 בדצמבר, הוזהרו סוכני־בטחון איטלקיים את משרד הפנים, כי צפויה התקפה על נמל תעופה איטלקי ומן הראוי לעמוד על המשמר. כך טוען כתב־העת „אפוקה", בכתבה המתפרסמת בגליונו החדש.

כתב־העת מוסר בשם פקיד איטלקי „מוסמך מאד" כי שירותי הבטחון האיטלקיים הודיעו כבר ב־12 באוקטובר לשר הפנים, אמיליו טאוויאני, כי יש להטיל שמירה מכסימלית בנמלי התעופה האיטלקיים.

פקידי מיניסטריון הפנים אמרו בתגובה על הכתבה, כי כל המבקש לחשוף ליקויים באמצעי הבטחון חייב להפנות את טענותיו למשרדי הפנים או הסנים, ובשעת הצורך לבתי המשפט.

הפקידים הדגישו, כי אין להם מה להוכיח להצהרה שהשמיע שר הפנים בפרלמנט לאחר הטבח בנמל התעופה, שבו קיפחו את חייהם 32 איש. כזכור אמר השר באותה הזדמנות, כי לא היה רפיון באמצעי הבטחון בנמל התעופה.

פרשה אחרת של הטירור הערבי המעסיקה בימים אלה את איטליה היא — פרשת היעלמם של שנים מחמשת המחבלים שנעצרו בספטמבר. שרות הבטחון כי השניים נמלטו ללוב. חמשת המחבלים נעצרו, כזכור, בעיירת הנופש אוסטיה שליד רומא, ולדברי המשטרה נמצאו בדירתם שני טילי כתף. שלושה מבין החמישה מוחזקים במעצר כחשודים בארגון ההתקפה והכנתה. אולם שני האחרים שוחררו בערבות של יד שלום, בתעודר הוגר מספיק.

השופט לא הטיל מגבלות על תנועותיהם של השניים — גאסאן אחמד [illegible] ואל טארב [illegible] אולם המשטרה לא [illegible] להם את דרכוניהם [illegible] להמשך הדיון [illegible] לוב. [illegible] (ראה תצלום [illegible] שניים — בעמוד 8).

ההסתדרות תתבע מלוא תוספת היוקר

— מאת כתבנו לענייני ההסתדרות —

ההסתדרות תתבע תשלום מלוא תוספת היוקר לשכירים, החל ב־1 בינואר 1974, ותתנגד לעיקור אחוזים מן התוספת. עמדה זו התגבשה עקרונית בישיבת המחלקה לאיגוד מקצועי של ההסתדרות שנתקיימה אתמול.

לגבי העלאת התקרה ע"י צורך חישוב תוספת היוקר, התעוררו בקרב המשתתפים חילוקי דעות. בעקבות זאת, סוכם כי הנושא יידון בין ההסתדרות לבין האוצר ו־לשכת התיאום של הארגונים הכלכליים.

יו"ר המחלקה, אוריאל אברהמוביץ, הודיע, כי ב־ימים הקרובים ידונו נציגי ההסתדרות ונציגי המעסיקים בשאלת תוספת היוקר, וסמוך ל־21 בינואר ייוודעו גם הנתונים המשקיים בעניין זה, שעובדו על־ידי הלשכה המרכזית לסטטיסטיקה. אברהמוביץ הוסיף, כי ב־1974 צפויה התייקרות נוספת של כ־10 אחוזים. ולכן יש לעמוד בתוקף על תשלום מלוא תוספת היוקר.

חיילי מילואים בחופשה רשאים לעסוק בעבודה

שלטונות צה"ל [illegible] כי חייל בשירות [illegible] פעיל רשאי לעסוק [illegible] חופשתו, בכל עבודה [illegible] עסק פרטי. עם זאת [illegible] בעת עיסוק בעבודה [illegible] עסק פרטי. לא [illegible] פגיעה עקב השירות [illegible] מקנה כל זכויות [illegible] השיקום החלים על [illegible]

קשיים בהקמת קואליציה עירונית חדשה בנתניה

קפאון במו"מ בין המערך והדתיים

— מאת מ. דביר, כתבנו בנתניה —

סיעות המערך והמפד"ל עמדו אמש לחתום על הקמת קואליציה בעירית נתניה, אך המו"מ הגיע לנקודת קפאון על רקע חילוקי־דעות לגבי הרוטציה בראשות העיר.

הבחירות לעירית העניקו כידוע 5 מנדטים לליכוד בראשות עובד בן־עמי, 5 מנדטים למערך ו־4 מנדטים לחזית הדתית.

לפי ההסכם המוצע בין המערך לדתיים היתה ראשות העיר צריכה להתחלק ברוטציה בין ראש סיעת המערך, ד"ר א. בר־מנחם, לבין ראש סיעת הדתיים, בן־ציון רובין. אך הוועדה המרכזית של המערך יעצה שלא להיכנס לשותפות כזו, בין היתר מחשש שתביעות הדתיים ישנו את האופי של העיר.

על־כל־פנים ראש העירייה היוצא, עובד בן־עמי, נתקל בקשיים לא רק באפשרות להקים קואליציה עם הסיעות האחרות אלא גם עם חבריו לסיעה מ„חרות". הללו רוגזים עליו שהיה מחותמי כרזה בשבחו של שר האוצר ערב הבחירות.

● בחולון ימשיך פנחס אילון לכהן כראש עיר לאחר שקיבל 12 מתוך 21 המנדטים.

● בבת־ים חסכה המפד"ל לשון המאזניים בעיר. המערך זכה ב־10 מנדטים מתוך 21, הליכוד קיבל 9 והמפד"ל 2.

● בחדרה הוסכם אמש על הקמת קואליציה בין הליכוד והמפד"ל, במתכונת הקואליציה היוצאת.

(על ההרכבים החדשים בעיריות וברשויות המקומיות — ראה עמוד 4).

בגין במרכז תנועת החרות:

„ההתנגדות לממשלת ליכוד - שחצנות"

— מאת שלמה נקדימון, כתב „ידיעות אחרונות" —

ח"כ מנחם בגין אמר אתמול במרכז תנועת החרות כי „קבוצת חברי־כנסת בתוך המערך תצביע נגד חלוקת ארץ־ישראל ומסירת יהודה ושומרון לשלטון נכרי".

הוא חזר על טענתו כי בעיקבות הבחירות יש בכנסת רוב נגד חלוקת ארץ־ישראל. הרוב כולל את 39 חברי־הכנסת של הליכוד, 10 של המפד"ל, 5 של חזית התורתית (שבמצעה מדובר בפירוש נגד נסיגה מארץ־ישראל) וכן, כאמור, קבוצת חברי כנסת מהמערך.

בהמשך דבריו תאשים בגין את שר־החוץ, אבא אבן, שבראיון ל„ניו־יורק טיימס" אמר שאי־אפשר להגיע לשלום עם המצרים בלי ויתורים ביהודה ושומרון. דברים אלה — אמר בגין — מזמינים התערבות מצרית בענין ארץ־ישראל. „הגענו למצב שיהודה ושומרון הם כדור משחק בין חוסיין וערפאת ואין לנו מה לומר בענין" — אמר בגין.

בגין קרא להקמת ממשלת ליכוד לאומי ואמר כי בהתנגדות המערך לכך יש „שחצנות וקלות דעת".

אידי אמין טילגרף לדיין: מודאג לגורל תושבי ישראל

שליט אוגנדה, אידי אמין, שיגר לשר הבטחון, משה דיין, מיברק, בו הוא מביע דאגה לגורל אזרחי ישראל ומבקש להציל את חייהם.

במיברק זה, שטרם הגיע ללשכת שר הבטחון בתל־אביב, קורא אמין לשלטונות ישראל לסגת מכל השטחים עד סוף החודש הבא. אם לא יעשו כן, הזהיר אמין, תפרוץ מלחמה לא על אדמת האוייב אלא בתל־אביב, עזה, באר־שבע, חיפה, ירושלים, בית־לחם, בית־שאן וצפת. לדברי רדיו קמפאלה, שהודיע על המיברק, קיבל אמין ידיעות על „המלחמה הצפויה" מאירגון חשאי ששמו נשמר בסוד כמוס. עוד נאמר בשידור, כי אירגון זה ביקש מאוגנדה עזרה בתיכנון ובביצוע „משימות התאבדות".

מומחים מחו"ל הגיעו לטפל בשריפת־הנפט

דינשטיין יצא לחו"ל — בין היתר יברר אפשרות אספקת נפט נוסף

— מאת משה שלו, כתבנו הכלכלי —

מומחים שהגיעו מחוץ לארץ החלו אתמול בסקירה ראשונית של מצב השריפה באבו־רודיס בסיני.

התלווה אליהם בסיורם לסיני מנכ"ל „נתיבי נפט" מאיר גירון.

המומחים הגיעו לפי הזמנת החברה לאחר שהוברר כי בארץ אין מספיק ידע לכיבוי השריפה שפרצה בבארות הימיות של אבו־רודס.

מדי יום עולים באש 2,400 טון נפט ונגרם נזק יומי של כמיליון ל"י עקב אי הספקת הנפט מהבארות הבוערות.

עוד נודע, כי סגן שר האוצר והממונה על משק הדלק, ד"ר צבי דינשטיין, יצא לחוץ־לארץ. בין השאר יברר אפשרות הבאת מומחים לכיבוי הדליקה ו־מציאת מקורות נפט אלטרנטיביים במקום אלה החסרים כתוצאה מן הדליקה.

בין השאר תתקיים [illegible] מחר ישיבה של הנהלת „קו צינור אילת" המעביר נפט מאילת לאשקלון.

היום יתקיימו בירושלים דיונים בקרב חוגים ממשלתיים בעניין כיבוי הדליקה ובחינת האספקה מאבו רודס לטווח ארוך. בדיונים אלה ישתתף גם מר מרדכי פרידמן, מי שהיה מנכ"ל „נתיבי נפט".

הפרדת הכוחות

(סוף מעמוד ראשון)

שריון, הארטילריה והטילים, מבחינתה של ישראל, יש לדרישה זו חשיבות עקרונית גם לגבי המשך השיחות המדיניות בז'נבה. לאחר שיוסכם על הפרדת הכוחות, שכן ישראל עומדת על הצורך בפירוז השטחים בסיני, שמהם ייסוג צה"ל.

● שאלה שניה היא המחיר הפוליטי, שמצרים נדרשת לשלם, בצורת הצהרה על סיום מצב הלוחמה, כבר בשלב הראשון של ההסכם.

המצרים חוששים מהקפאת המצב על קו מעברי הגידי והמיתלה, לפי כך סבורים המשקיפים, כי הצהרה מצרית כזאת, על הפסקת לוחמה, כמו כל הסדר להפרדת הכוחות ודילולם, עשויה לחיות מותנית בתמורה ישראלית, שהסדר זה הוא בעצם חלק מהסדר כולל, אשר יכלול נסיגות נוספות מסיני, עד לגבולות קבע בטוחים ומוכרים.

שיחות ז'נבה

בז'נבה, מתכנסות הבוקר, לפגישה נוספת, משלחות צה"ל והצבא המצרי, לדיון בהפרדת הכוחות.

אך לדברי משקיפים, אין לצפות להתקדמות בפגישה זו — השישית במספר — כל עוד לא נתקבלה תשובת קהיר להצעות דיון בוושינגטון.

במרכז ארים, נפגש אתמול שגריר מצרים, עצמת עבד אל־מגיד, עם מזכיר האו"ם, קורט ולדהיים, לדיון במצב באיזור.

בצאתו מן הפגישה, הביע השגריר המצרי תקווה, שיושג הסכם על הפרדת הכוחות.

לכשנשאל אם הוא אופטימי, השיב עבד אל־מגיד: „אמר רק שאנו חדורי תקווה, משום שאופטימיות בפוליטיקה אינה תמיד מציאותית".

מזג האויר

ממטרים יוסיפו לרדת בעיקר בצפון הארץ ובמרכזה. תשקיף ל־24 שעות: מעונן חלקית עם ממטרים פזורים.

הטמפרטורות: בהר החרמון 2—1 מינוס; רמת הגולן 1—6; הרי הגליל 2—7; טבריה 9—17; עמק יזרעאל 10—16; חיפה 9—15; ת"א 9—16; הרי יהודה וירושלים 6—10; בקעת ים המלח 8—18; מישור עזה וחוף סיני 10—17; צפון הנגב 8—18; הר הנגב 6—12; מפרץ שלמה ואילת 11—20; מערב סיני 8—17.

לכל בעל רכב!
מבצע ינואר
כל הרוכש ציפוי למכונית מתוצרת „קולורדו"
מבחר הציפויים הגדול בארץ.
יזכה ב:
1. במחיר הקודם מלפני העלאה
2. 20 ל"י תמורת הציפוי הישן
3. הרכבה חינם.
אצל היצרן אורי לוין, רח' אחד העם 20 תל־אביב (מול כל־בו שלום) טלפון 54591.

מחר הגרלת מפעל הפיס
כרטיסים אחרונים ליד אולם מפעל הפיס, רחוב הפטמן 3, ת"א עד שעה 6.45 בערב.

הרדיו המוביל בכבישי ישראל
עם שנתיים אחריות
פיליפס
הרדיו למכוניתך!

אריחי חרסינה וקרמיקה
אמבטיות, כיורים ואסלות
שמד
יהודה הלוי 4, ת"א
טל. 52554, 55592
פתוח בשעות: 16—19, 13—8
בימי ג', ו' 8—13

„הבדק" בע"מ
ליטוש והברקת מרצפות
עם חומר הברקה תוצרת חוץ (פוליאסטר)
רח' הרצל 64 רמת־גן
טל. 727048, 728255

בוטלה ההגבלה לפרס הראשון לטופס טוטו
הפרס הראשון מצטבר עד 500,000 ל"י.

בתי מגורים, משרדים, בתי ספר, מועדונים, בתי מלון, בתי חולים.
„מגורון" — פתרון אידיאלי ומהיר לבעית הקמת משרדים ומבנים ציבוריים וכל מבנה נדרש.
הקמה מהירה בכל רחבי הארץ.
טרומאסבסט
tromasbest
החברה לייצור והרכבת מבנים טרומיים בע"מ

לעונת החורף
מבחר גדול של בגדי
תשלובת פובגרת
בגיד־אומן
LEE
בחנויות אומן

מיטב מלתחיוטים של
אילנית
ואילן ואילנית

24 שעות

ג'וזף סיסקו — שינוי משמעותי

החלטת סיסקו להישאר במשרד־החוץ האמריקני - תהיה לתועלת לישראל

עם הגברת התערבותו בבעיות המזרח־התיכון, השתכנע ד"ר קיסינג'ר כי לא יהיה זה נבון להניח לסגנו לפרוש מהשרות למינהל אוניברסיטאי

— מאת אראל גינאי —

ככל שמתקדמות השיחות בין ישראל למצרים נשארות העמדות בעינן. מאז הציעו ישראל וארה"ב „שיחות־קירבה" בדבר הסדר חלקי מבוסס על פתיחת תעלת־סואץ ולמרות מלחמת יום־הכיפורים, לא חל שינוי יסודי: ישראל מעוניינת בפתיחת התעלה ובנורמליזציה ממושכת של היחסים בין שתי המדינות, מעין אי־לוחמה, דה־יורה או דה־פקטו, בטרם תכנס במו"מ על השלב הבא — שלב בו יידונו הגבולות הסופיים. מצרים, לעומת זאת, רוצה לחיות בטוחה, שישראל תפנה את כל סיני בטרם תסכים קהיר להסדרת־כוחות, שתקל על הלחץ הצבאי, הכלכלי והבינלאומי הרובץ עלינו.

שום ניסות ושום תחבולה דיפלומטית לא נמצאו עד כה כדי לגשר על ניגוד בסיסי זה. לא יהיה, איפוא, מנוס מכך, שועידת־ז'נבה בדרג של שרי־חוץ, תרד לעומקה של הבעיה בשבועות הקרובים. צריך למצוא דרך כלשהי לקרב את עמדות ישראל ומצרים ואם יבוא קיסינג'ר לז'נבה — יהיה זה סימן שאכן נמצאה פשרה כלשהי. שכן איש כקיסינג'ר לא יטריח עצמו לחזור לשם אם לא יהיה בטוח מראש, שיש סיכוי כלשהו.

ללא אשליות

בנסיבות אלה, נקל להבין מדוע מתכונן קיסינג'ר ל„סיבוב־הופעות" נוסף במזרח־התיכון. מכאן גם מובן כיצד הצליח לשכנע את עוזרו, ג'וזף סיסקו, לא לפרוש ממשרד־החוץ האמריקני ולמרות שכבר נתמנה לנשיא מכללת־המילטון במדינת ניו־יורק.

העובדה, שסיסקו נשאר בתפקידו משמעותית עד למאד, מכמה וכמה טעמים:

א) הדבר מעיד על החשיבות, שקיסינג'ר מייחס לענייני המזרח־תיכון, מאחר שסיסקו הוא, בעיקר, מומחה לבעיות אזורנו.

ב) הדבר מעיד, כי היחסים בין ארה"ב לבריה"מ (שהן בעייתה העיקרית של וושינגטון) יהיו תלויים במידה רבה בגישתה של מוסקבה לענייני אזורנו. סיסקו, המקיים, כמו קיסינג'ר עצמו, יחסים טובים עם השגריר הסובייטי דוברינין, אמר פעמים רבות, כי אבן־הבוחן לכוונות של רוסיה הוא קידום הרגעת המתח במזה"ת. ביחס למוסקבה יש לסיסקו דעה ברורה ובריאה: הוא מעונין בשיתוף פעולה, אבל בלי להיתפס לאשליות בנוגע לשיטותיה וכוונותיה הסופיות של בריה"מ.

ג) הדבר מלמד, כי „יחסי ארה"ב עם אירופה המערבית ועם יאפאן, שותפותיה של ארה"ב, יהיו אף הם תלויים במידה רבה ביחסן לבעיות המזה"ת ויתנהלו, בשנים הקרובות, בצל משבר־הדלק.

פיתוי הערבים

כושר־העמידה של העולם המערבי לעמומת הסחטנות הערבית והסובייטית יהיה תלוי בעמידה משותפת. עד כה לא נשאו פרי רב קריאותיו של קיסינג'ר לחזית מאוחדת, שכן כל מדינה מערבית מעדיפה „להסתדר" לבדה ובעצמה עם המדינות המפיקות נפט. צרפת הבטיחה לעצמה דלק מאבו־דאבי ומסעודיה תמורת נשק ו־מטוסים, שהללו לא יוכלו להפעיל משך שנים. כך נוהגת גם בריטניה ואילו גרמניה ו־יאפאן מבטיחות להקים פרוייקטים תעשייתיים בארצות ערב, בעוד שארה"ב מפתה את הערבים גם בנשק וגם בהשקעות. אנו עדים להתחרות רבה בשטח חיוני זה...

הנרי קיסינג'ר
סימן של פשרה

לא ברור, כמובן, אם ישכיל סיסקו לשנות את המצב, אבל אין ספק, שאם מישהו מסוגל לכך, הרי זה הוא. אין סיסקו מחונן ביכולת ראיית פרספקטיבות היסטוריות כמו השר שלו, אבל אין הוא מפגר אחרי קיסינג'ר מבחינת כושר הניסות הדיפלומטי, המרץ וזריזות־התימרון.

שני המדינאים האמריקנים חדורי אמביציה, שניהם פרגמטיים ובוטחים בעצמם, עד לפני זמן רב אפשר היה לשער, כי לא לזמן רב יסכים סיסקו לעבוד תחת שר־חוץ, שמאפיל על כל עוזריו, שהרי בימיו של רוג'רס התבלט סיסקו הרבה יותר...

בין שיח מבין

מן הסתם, לא התעקש קיסינג'ר בתחילה — כאשר ריכז בידיו את כל החוטים המזרח־תיכוניים — שסיסקו יישאר ב„סטייט דפרטמנט". אולם, ככל ששקע קיסינג'ר בענייני האיזור, חפס, כי קירבתו של סיסקו דרושה לו עדיין, והאפשרות היחידה להשפיע על סיסקו שלא יעזוב היתה הבטחה למנותו ל„מספר 3" במשרד־החוץ האמריקני — ג'וב שקיבל (זמן קצר לפני מותו) צ'סטר בוהלן, הדיפלומט האמריקני המוצלח ביותר בדורו.

לגבי דידנו, הנוכחות של סיסקו במשרד־החוץ בוושינגטון, בתפקיד חשוב משהיה לו, תהיה לברכה. אמנם, אין הוא מסכים אתנו בכל דבר ודבר. לאחר כלות הכל, ניתן לשער, כי היה זה הוא שהמציא את תוכנית־רוג'רס. אבל, הוא ידיד שלנו. אנו מכירים אותו והוא מכיר אותנו ובחודשים הקרובים חשוב שיהיו לנו בן־שיח, שמבין אותנו ושאין אנו צריכים להתחיל לתהות על קנקנו.

במגאזין היומי

שלה שמגר
טיפול בכפפות משי
•
צבי אל־פלג
התיסכול שהניב 3 מנדטים
עמ' 10
המלחמה היקרה של המשק הסורי
עמ' 11
אירופה נערכת נגד הטרור הערבי
מאת אורי פורת
עמ' 19
סוף המירוץ של המכונית הגדולה
עמ' 18

„הקשר הנאצי" של גנרל שאזלי

הרמטכ"ל המצרי לשעבר, שנתמנה כשגרירה החדש של ארצו בבריטניה — היה מעורב לא אחת בפעילות אנטי־יהודית

— מאת יעקב כרוז —

חשבנו נתבשרנו, כי הגנראל סעד שאזלי יוצא לבריטניה כשגרירה החדש של מצרים. שאזלי כיהן, כידוע, כרמטכ"ל הצבא המצרי במערכת יום־הכיפורים ורק לפני שבועות ספורים הודח מתפקידו ונתמנה יועץ צבאי לנשיא סאדאת. הוא אשר הפיץ בחוברת־כיס, שחולקה לקראת המלחמה במאות אלפי עותקים בקרב קציניו וחייליו ואשר נכתב: „הירגו אותם (את היהודים — י. כ.) בכוונות והזהרו מן ירמן אתכם, שכן הם רמאים המעמידים פני נכנעים, כדי שיוכלו לגבור עליכם ולהרוג אתכם בשטילות. הירגו אותם, אל תחוסו ואל תרחמו עליהם... ספקו את רגש נקמתכם ונקמת בני מצרים..."

הגנראל שאזלי אינו פנים חדשות בבירה הבריטית ואף לא בגלריה של נושאי דגל שינאת היהודים. הוא זכה ל„תהילה" מיוחדת בשנת 1962, בהיותו נספח צבאי של ארצו בלונדון, ומעשה שהיה — כך היה: בקיץ 1962 הואשמו קולין ג'ורדן, מנהיג „התנועה הנאציונל־סוציאליסטית" (כפי שקראה המפלגה הנאצית בבריטניה), סגנו קולין טינדאל ועוד שניים מעוזריהם בהקמת אגודה בעלת אופי צבאי, לשם קידום מטרות מדיניות. במשפטם נתברר, כי בביתו של ג'ורדן נמצא העתק מכתב, שסגנו טינדאל כתב ב־20 ביולי 1962 לקולונל שאזלי — אז נספח צבאי של ארצו בלונדון, המכתב מהווה סיכום בכתב של מה שנאמר בעל־פה בפגישה שהתקיימה ב־14 ביולי בין טינדאל וג'ורדן לבין קולונל שאזלי. נושאה המרכזי של השיחה היה, שיתוף־פעולה בין התנועה הנאציונלסוציאליסטית לבין מצרים לצורך מלחמה ב„כוחות המאורגנים של הציונות ושל יהדות העולם, המאיימים על אינטרסים משותפים לשתינו..." המפלגה הנאצית הבריטית הציעה תילומי ידיעות עם „השלטונות הערביים המוסמכים".

סלחנות אופיינית

„יש לנו עניין", נאמר במכתב, „ואנו בטוחים כי גם לכם, בעובדות על פעילות יהודית בכל הארצות. אם הנך יכול לסייע לנו בכינון סידורי־קשר מתאימים עם נציגים ערביים בבריטניה, אנו מבטיחים לך, כי נשתף פעולה במלוא יכולתנו האפשרית בחילופי אינפורמציה על נושאים כאלה". נוסף על חילופי האינפורמציה, הציע טינדאל, בשם מפלגתו, ניהול תעמולה — בצורת כרוזים, חוברות וספרים — על הבעייה היהודית, על המצרים היה לדאוג למלאי מתאים לחנות־הספרים של „התנועה הנאציונאל־סוציאליסטית". גולת־הכותרת של התוכנית נועדה להיות הקמת תחנת שידור בתוך ספינה, מחוץ למים טריטוריאליים של בריטניה, שתשדר ערב־ערב משך שעתיים תוכניות על היהודים ותציג בכימה נאותה את בעיות הערבים. כל התוכנית כולה — לרבות משכורת ל„מנהיג" ולסגנו — צריכה היתה לעלות, לפי חישובי מגיש־ההצעה, 15 אלף לירות שטרלינג לשנה.

הקשר בין ראשי הארגון הנאצי והנספח הצבאי המצרי נותק זמנית, כאשר ג'ורדן נידון לתשעה חודשי־מאסר וטינדאל לשישה. אחרי שהאחרון השתחרר במרס 1963 ממכלא, הוא הצהיר, כי המגע עם המצרים חודש וכי טובים הסיכויים למציאת „הסדר משביע־רצון". דובר השגרירות המצרית, שנשאל בעניין זה, סירב להגיב, כפי שאפשר לשער, לא ראו המצרים בעין יפה שתוכנית שיתוף־הפעולה בינם לבין המפלגה הנאצית במלכות המאוחדת יצאה לאור העולם. הנספחים הצבאיים של מצרים מייצגים, כידוע, במקומות־כהונתם גם את מינהלת המודיעין הצבאי ועוסקים, בנוסף לתפקידיהם הגלויים, גם בפעילות חשאית. המגע עם הנאצים הבריטיים היה חלק מפעילותו זו של שאזלי.

חרף הפירסום שניתן למגעים חללו בין נאצים בריטיים לנספח הצבאי המצרי, לא נקטו שלטונות הממלכה המאוחדת שום צעדים נגד האחרון.

הצגה בבית־הדין

גם חוברת־הכיס שהפיץ הרמטכ"ל המצרי לשעבר בקרב צבאו אינה מחודשת הרבה. על האווירה שבה עיצב הגנראל שאזלי את השקפותיו, עוד לפני שיצא ללונדון כנספח צבאי, מעיד משפטו של הארמני ז'אן תומאס, שנערך ביולי 1961, בבית־הדין צבאי בקהיר. שאזלי, שהיה אז קולונל בחיל־הצנחנים, כיהן כחבר בבית־דין זה. הארמני והבליג נאשמו בריגול לטובת ישראל, משפטם הפך להצגה אנטי־יהודית בהשתתפותו הפעילה של הקטגוריה והסנגוריה — שהיתה, כמובן, מיוצגת על־ידי עורכי־דין מצריים, בית־הדין לא עשה שום מאמץ כדי להפסיק את ההצגה ולא ניסה להשתיק את העליזות והצחוק שפרצו באולם בית־המשפט — לפי דיווחי העתונות המצרית (למשל, „אל־אח'באר" מיום 3.7.61) — כאשר הושמעו בדיחות בגנות היהודים.

הסניגור אף „המחיש" את מזימות של הציונות על־ידי בדיחות, באחת מהן סופר, כי „ציוני אחד ביקש חופשה לרגל פטירת אביו. כעבור זמן־מה חזר וביקש חופשה בעקב מות אמו. בפעם שלישית היה זה שוב בגלל מות אביו ובפעם רביעית היתה זאת שוב אמו שנפטרה. בהזדמנות זו אמר לו הממונה עליו: „ייתכן אמנם שיש לך כמה אבות, אך אינני מאמין שיש לך יותר מאם אחת".

נראה, שבחירתו מצוייד ב„מטען רוחני" זה ותהודות לגישת־ההבנות של הממשלה הבריטית הנוכחית לסחטנות הערבית, מצאה כר נרחב לפעילותו של שגרירה החדש של מצרים בבריטניה.

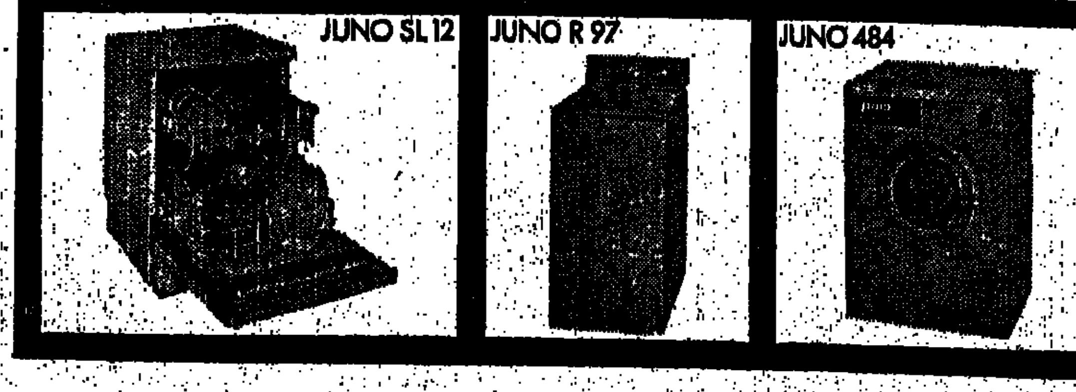

העילית מאירופה
יונו JUNO
מכונות כביסה ומדיחי כלים
עליונות טכנית, אריכות ימים.
אמצעי בטחון ושרות נאמן.

בעידן התעופה המודרני

„היתה לנו טיסה מוצלחת, תודה לאל... בעת שהמראנו ירו עלינו טילי ,סאם', אבל הם הצליחו לפגוע רק בזנב המטוס... הדלק המסוכן, שבו נאלצת חברת התעופה להשתמש בגלל המחסור בדלק מטוסים — לא התפוצץ, למזלנו, והחוטפים השתלטו על המטוס לחמישה ימים בלבד..."
(קאמינגס ב„דיילי אכספרס", לונדון)

שלמה שנוגר

טיפול בכפפות משי

בסך הכל לא ברור לי מה אנחנו עושים מראסק כזה מענין החזרתם של כמה אלפי ישראלים בעלי פרופיל נאות מחו"ל כדי שיבואו למלא כאן את חובתם הלאומית. לא מובן לי למה צריך להסס ולטפל בצורך הדחוף הזה בכסיות־משי.

האם נושאי־דרכון שלנו, שיצאו לעולם הגדול כסטודנטים, משתלמים, סוחרים וסתם שוחרי התעשרות בטורונטו ובניו־יורק, בסן־פאולו ובפרנקפורט, בבולוניה ובפאריז, חייבים למדינה הזאת פחות מאלה היושבים בה כל־ימות־השנה — או שמא קורצו מחומר מעודן יותר מן הישראלי המצוי?

מה הזהירות הזאת, שהתבטאה בראיונו של ראש־אכ"א הרצל שפיר כשנגע בנושא כאוב זה? מדוע תיסס כל כך בשטענו, כי „זה לא כל כך פשוט" ו„אין רישום מדוייק" ותירוצים אחרים? האם לא ברור שהמדינה הזאת נתונה במצור וכל בחור דרוש כעת פה, אפילו אם שובו יגרום לו אי־נעימות משפחתית או חומרית כלשהי?

באיזו זכות מוסרית נחייב סטודנט לפיסיקה באוניברסיטת תל־אביב להקריב את הכל, משך חודשים ארוכים, בעוד שחברו המשתלם בספרות אנגלית של ימי־הביניים באוניברסיטה של לוס־אנג'לס יהנה מ„חסינות תושב־חוץ" לאורך־ימים? מה ההצדקה להמשיך ולוותר על שירות פעיל לאדם העושה כבר ארבע שנים בחו"ל, אבל לתבוע מעל ומעבר מצעירים המשרתים שנה־שנה?

ממך נפשך:

או שמצבם של אלה החייבים לשוב ארצה אינו כה „וורוד" — ואז לא צריך להעניק להם פיצוי מיוחד על מה שהם „מפסידים" עם.

או שהם יושבים על סירי־בשר, נהנים מכל־טוב, עושים כסף ועוקבים אחרי גבורות צה"ל מכורסתם מול הטלוויזיה — ואז על אחת כמה וכמה שאין צורך לפצותם בעד שובם, מקרנות המדינה המדולדלות.

בשני המקרים רשאים אנו לתבוע מהם לחזור ולשאת בעול. כמובן, אין להתעלם ממקרים מיוחדים, שיש לדון בהם לגופו של ענין. אבל, רוב הפזורה הישראלית תצטרך לעמוד בפני הברירה לתרום את חלקה למאמץ הלאומי — או לוותר על האזרחות הישראלית. והשמות של אלה אשר יעדיפו בשעה זו להוציא עצמם מן הכלל — מן הדין שיפורסמו ברבים. אנחנו עם קטן פה וכל אחד יכיר ויזכור את שמות העריקים והמשתמטים.

*

המדינה הזאת היתה ותהיה עוד שנים רבות בתוקת אונית־קרב, שאינה יכולה להרשות לעצמה לכלכל נוסעים פסג'ירים.

לא כל שכן — „ימאים" המסכבים לבלות במסבאות של חוף, כשאניה מפליגה למערכה.

גם ישראל, במחילה ממך, האדמירל נלסון, צופה, שכל איש ימלא את חובתו.

צבי אל־פלג

התיסכול שהניב 3 מנדטים

בתוצאות הבחירות אין הפתעות מרעישות. עליית הליכוד, ירידת המערך ואפילו היעלמן של מרבית הרשימות הקטנות היו צפויים מראש. ברם, תופעה אחת בלתי־צפויה התרחשה: הכוונה להצלחת רשימתה של שולמית אלוני למשוך כ־30 אלף מצביעים, אשר רובם ככולם הם, כפי כל הנראה, מבין חברי מפלגת העבודה.

אילו התרחש הדבר לפני מלחמת יום־הכיפורים, כאשר נושאי פנים היו בראש דאגותיו של הציבור, כי אז היה זה מסתיע פחות שהלוחמת לזכויות האזרח נחלה נצחון בקלפי. אילו מדובר היה בתנועה בעלת מנגנון ארגוני ומקורות מימון רציניים; אילו לפחות התארגנה תנועתה של אלוני שנה־שנתיים לפני הבחירות — עוד אפשר היה לצפות שתעבור את אחוז החסימה. אך על רקע העובדה שהבחירות התקיימו כאשר בעיות של קיפוח חברתי, כפיה דתית וסדרי שלטון ומשפט הוסרו מסדר יומנו ופינו מקומם לעניינים של מלחמה ושלום, גבולות ומחדלים — דווקא משום כך יש בנצחון רשימת „התנועה לזכויות האזרח" כדי להתמיה.

ספק אם יש רבים בתוכנו, אשר בכלל יודעים משהו על עמדת תנועתה של שולמית אלוני בקשר לכל אותן בעיות גורליות המנסרות כיום בחלל עולמנו. אם כן מדוע בכל זאת הצליחה דווקא היא, בעת שרשימות אחרות, הידועות זה שנים כנלחמות נגד קיפוח חברתי ולמען סגירת פערים — נכשלו?

דומה, שיש לחפש את ההסבר לכך במתרחש במפלגת העבודה. יש לשאול מדוע העדיפו כשלוש רבבות מחברי המפלגה לתת את קולם לאלוני, שפרשה ממנה ימים ספורים לפני הבחירות?

□

אין זה סוד, שבמפלגת העבודה — אך לא בה בלבד — אין הדמוקרטיה שוכנת כבוד. רבות כבר נכתב על ועדות המינויים, שחבריהן בוחרים את עצמם לכל תפקיד, ועל המנגנונים הכל־יכולים, המריקים מכל תוכן את החוקות השונות בהן נקבעות זכויות חברי השורה.

אלא שהמציאות של התקופה האחרונה החמירה לעומת כל שהיה ידוע לפני כן והיא שהחזירה את התיסכול אל חברי השורה — תיסכול שמצא את ביטויו בתמיכה הרחבה ב„תנועה לזכויות האזרח".

מהי מציאות זו?

בטרם קם האיחוד בין שלוש החטיבות המרכיבות את מפלגת העבודה, נזקקה כל אחת מהן לכנס את מוסדותיה לצורך קביעת מועמדים לעת בחירות. ואף כי למעשה לא נעשו הדברים על פי כל כללי הדמוקרטיה, הרי שלכאורה לפחות היה צורך במוסדות, באסיפות סניפים, בבירורים רעיוניים וכיוצא באלה.

לאחר האיחוד שוב אין איש נזקק אפילו לדמוקרטיה למראית עין. ומה שנחשב — להלכה לפחות — לטריפה בטרם איחוד, קיבל הכשר לאחר מכן. הדבר חל בהתנגדות החטיבות הקטנות לכך, שמוסדות המפלגה המאוחדת יקבעו את מועמדיהן למוסדות השונים. זאת, משום שבמוסדות של המפלגה המאוחדת היה עשוי הרוב של חטיבת מפא"י לשעבר לגרום להעלמן של נציגי שתי החטיבות האחרות. וכך עשוי היה להיווצר מצב, שחברי כל המוסדות יהיו ממפא"י לשעבר בלבד.

מה עשו? קבעו, שגם במפלגה המאוחדת יישמרו אחוזיהן של החטיבות לשעבר, אך כדי שכל חטיבה תקבע את נציגיה על פי האחוזים המגיעים לה, צריכה היתה כל אחת מהן לכנס את מוסדותיה — שלהלכה כבר לא היו קיימים. לדבר זה היתה התנגדות מן החטיבה שכינוס מוסדות החטיבות משמעו פירוק המפלגה.

כיצד מבטיחים, שכל חטיבה תזכה באחוזיה מבלי לכנס מוסדות שיבחרו נציגים אלה? לכך נמצא פתרון פשוט ומעורר שאט־נפש: מרכיבים ועדת מינויים מהנציגים הישנים של החטיבות לשעבר. כל נציג כזה מגיש רשימת מועמדים ששום מוסד נבחר לא בחר בהם ומאשרים אותם „פה אחד" — לפי השיטה הישנה והחדשה הוא, כאמור, רק בזה שהפעם יש אליבי למעשה האנטי־דמוקרטי, כי הרי צריך לשמור על ה„ייצוג" החטיבתי. העובדה, שכתוצאה מהסדר בין־חטיבתי זה נשללה הזכות היסודית של חברי השורה שאינם חובשים את ספסלי המוסדות, לא הטרידה ביותר את ראשי המנגנונים החטיבתיים; להיפך, השיטה החדשה הפכה לגן־עדן לכל אותם בוסים שבדרך זו נפטרו מן ההזדקקות לפרוצדורות דמוקרטיות מטרידות.

מצב זה שהביא למרירות גוברת בקרב הרוב הדומם ניסו לשנות רבים אך נכשלו. שולמית אלוני טוענת, שהסיסמה „עניני מבטנים" היא סיסמת כזב.

בינתיים, כבר הביעו 30 אלף את הסכמתם לדעתה. אולי ילמדו מכך קברניטי המפלגה, שיש גבול לזלזול בדמוקרטיה אלמנטרית.

בועז עברון

שאלות ללא תשובה

אני קורא כבר שבוע על הנפט הבוער באבו־רודס, וכדי פעם אני מחפש איזה דיווח או רמז — מה גרם לדליקה. שאלתי גם מספר אנשים, ומסתבר שכולנו אותה הרגשה: שכנראה, איכשהו, החמצנו כולנו את העתון הראשון, או את שידור הרדיו הראשון, בו סופר איך התחיל הדבר.

עכשיו, כיוון שהחמצנו, אין לנו ברירה אלא לחכות עד שיגיעו ארצה „טיים", „אקונומיסט" ו„ניו־יורק טיימס", שבהם יסופר, בדיוק ובפרוטרוט, מפי מקורות ישראליים מוסמכים, כיצד פרצה הדליקה — כמו שאנו למדים, מה בדיוק קרה במלחמת יום הכיפורים. לא מן העיתונות שלנו, אלא מן העיתונות הזרה.

□

אני קורא עוד על משה דיין, הנוסע כל רגע לארצות־הברית למשא־ומתן עם ד"ר הנרי קיסינג'ר, בזמן שהחזית מתחממת והולכת עד לממדים של מיני־מלחמה. ואני מתקשה להבין: אפילו במדינה הנתונה במצב של שלום, תיק־הבטחון הוא תעסוקה מלאה. ידיהם של אנדריי גרצ'קו וג'יימס שלזינגר מלאות עד בלי די, ואת מדיניות החוץ הם מניחים לגרומיקו ולקיסינג'ר.

האם הצליח מר דיין בהפקידו כשר־בטחון עד כדי כך, שהוא מסוגל לנהל את משרדו עם יד אחת מאחורי הגב (נוסף לתפקידו כמנהל ענייני השטחים המוחזקים). ולכן, מעודף זמן פנוי, החליט לספח גם את ניהול ענייני־החוץ של ישראל לתחום פעילותו? אבל אם כך, מדוע אין אבא אבן נפטר מתפקידו? הרי, מכל הנראה לעין, זוהי עכשיו משכורת מבוזבזת.

□

ויש עוד משהו שאינני מבין: מסתבר שעל אף ההפרדה, שמפריד החוק בין פוליטיקה לבין צבא, ממשיך האלוף אריק שרון לשמש גם כמפקד בחזית וגם כעסקן בכיר של הליכוד. אבל, מאחר שהאלוף למד מפרשת הראיון ב„ניו־יורק טיימס", שלחוק אין שום משמעות ושיניים ביחס אליו, אין פלא שהוא ממשיך בדרכו, למלוא נוחיותו.

האם צריך הרמטכ"ל לטפל בעניין זה? או אולי שר הבטחון? אבל שר־הבטחון, שגם הוא אינו מפורסם בדקדקנותו כקוצו־של־יוד בענייני חוק, עסוק כאמור בעבודת שעות נוספות כשר־חוץ, כך שכנראה אין לו זמן להפעיל את החוק בתחום הנתון לפיקוחו ולהסביר לאלוף, או למר שרון, שעליו לבחור באחת מן השתיים: בפוליטיקה או בצבא.

או אולי צריכה לטפל בעניין ראש־הממשלה, שכפי הנראה ניטלו מידיה בזמן האחרון אחרים מתחומי עיסוקה? אולי לה יש עכשיו הזמן להשליט קצת סדר בבאלגן ולהוכיח את תקיפותה המפורסמת?

ואם אף אחד מאלה — הרי שהכל בסדר? האם אין מישהו צריך לצאת ולהודיע, שכך צריך להיות? אולי אף יזכיר את הפיסקה המתאימה בחוק? אולי יטול זאת על עצמו היועץ המשפטי לממשלה?

מכתבים

בזכות דיין

ההתקפות הבלתי־מרוסנות על שר־הבטחון שואבות את השראתן משני מקורות מרכזיים: הראשון — חוגים מסויימים בקרב תנועת־העבודה, המרוכזים סביב „הגוש" התל־אביבי, מפ"ם וחלק מ„אחדות־העבודה", והשני — קבוצות ואישים שמאלנים ו„יונים" למיניהם, דוגמת „מרי", „מוקד" ומערביון. נסיונם לערוך למשה דיין „לינץ' ציבורי", כשהם שמים עצמם — בנוסח המערבונים — כתובעים וכשופטים כאחד... נתקל עד כה, להפתעתי, בתגובה כמעט אילמת מצד רוב הציבור, כמו גם מצד אמצעי־התיקשורת המפונית — ומכך יש להתנצר.

על אחריותו של דיין לגבי מחדלי מלחמת יום־הדין תפסוק בוודאי ועדת־החקירה הממלכתית, שאישה זכה לתמיכת רוב הציבור, אך במצב־הבחירות הנוכחי, כאשר הידוע המלחמה הוא ריאלי ביותר, דרוש לעם מנהיג מלחמתי, שינקוט במדיניות פרגמאטית ולא דוגמטית; שמסוגל לעמוד בלחצים פנימיים וחיצוניים ולגלות, כאשר נחוץ, נוקשות או גמישות מדינית; ושיכול להפיח אמון מחודש בציבור, השרוי במבוכה רבה.

משה דיין, שצבר הצלחות ניכרות כרמטכ"ל וכשר־בטחון, הוא לדעתי המנהיג הפוליטי, המתאים ביותר למלא את תפקיד המנהיג בימים אלה והמשך שירותו כשר־בטחון חיוני ביותר לצבא ולעורף כאחד.

עוצמתו הפוליטית של דיין בשנים 1967—1973 לא הודבססה על המנגנון המפלגתי הצעירין אותה, אלא על שלושה מקורות־עוצמה הנפרדים זה מזה והמזינים זה את זה.

הראשון — תמיכת מרבית הציבור בו ובמדיניותו, כפי שבאה לידי ביטוי במישאלי דעת־קהל רבים שנערכו בשנים האחרונות; השני — תמיכתם בו של חלק ניכר מאמצעי התיקשורת הבלתי־תלויים; השלישי — עמדתו הפוליטית של דיין, הניצב על החציון הפוליטי, כשהוא מהווה את „לשון המאזניים", ובאפשרותו, בתנאים מסויימים, לפרוש ממפלגתו ולהצטרף לקואליציה אלטרנטיבית עם הליכוד והדתיים.

כל עוד נהנה דיין מתמיכת הציבור והעתונות הבלתי־תלויה, נמנעו יריביו־מבית מן התביעה להחליפו. אך כאשר נדמה להם, עתה, ששר־הבטחון איבד את תמיכת הציבור והעתונות החופשית, וכתוצאה מכך „החלק" ממפלגתו הפוליטי, החלו להשמיע תביעותיהם להדחתו.

אם משכיבים רוב הציבור ואמצעי־התיקשורת הבלתי־תלויים לתת אמונם בשבה דיין כשר־בטחון וכמנהיגה המלחמתי של ישראל, עליהם לצאת מן האלם, בו הם שרויים, ולהביע בגלוי ובתקיפות את עמדתם — בזכותו — כדי להרתיע את יריביו ולמנוע ארוזיה נוספת בתדמיתו ובמעמדו.

תל־אביב — חנן קריספל

הטרמפיסטים נשארו בצידי הדרך

ב־27 בנובמבר נסעתי לקיבוץ אלרום בגולן. בנסיעה מירהדת עם אוטובוס „אגד" שהיו בו כ־15 מקומות־ישיבה פנויים, אף שבדרך ניצבו חיילים וביקשו נואשות טרמפ, סירב הנהג לאוספם, בטענה שאסור לו, לפי תקנות הקואופרטיב להסיע חיילים־טרמפיסטים.

למותר לציין, שכאב הלב לראות את הבחורים העומדים ומתחננים — והנהג שלנו, שאך יומיים קודם לכן חזר לגבריו, מן המילואים, מתעקש שלא לאספם.

הרבה מדברים באהדה על הצורך להגביר תודעת הטרמפים בקרב בעלי רכב פרטי, והנה גוף ציבורי כ„אגד" — „אינו נדרש". הוראה כזו בימי־חירום, היא לפחות מוזרה וצורמת.

רמת־גן — יונה בורנשטיין

דובר „אגד" מרדכי שיפמן, מגיב:

בימים כתיקונם הסעת שונה לגבי איסוף חיילים בנסיעות מיוחדות שמבצעים אוטובוסים, ובימי חירום יש לנהוג אחרת. במיקרה כזה, [illegible] אחרת.

חיילים ללא ערכים

קראתי בעניין את כתבתו של מנדם ברש „הנוער צמא לערכים" („ידיעות אחרונות", 27 בדצמבר).

כחייל בשירות סדיר, יכול אני להעיד על רבים מחברי, שאומנם אינם צמאים לערכים — אך חסרונם של אלה מורגש מכל משפט היוצא מפיהם. רק על היותר זה של ערכים ניתן להסביר את התייחסותם של חיילים רבים המחפשים לרוב — על דרך השלילה — צידוק לזכותם על הארץ הזאת ולחובתם בהגנתה.

אך לדעתי אחד מגורמי־החינוך את הרכבת. במידה רבה עדיין כדאי לשקול הפצת ערכים לא רק בקרב תלמידי בתי הספר, אלא גם בקרב חיילי־צה"ל. חוברות־הסברה מוצלחות עשויות להחזיר, לפחות חלק מן התועים בנקודות זרים אל בור־מחצבתם.

צה"ל — אלי דגן

חופשה לעובדי הקליטה

מידיעות שהגיעו לאוזני מכתבה, כי הסוכנות היהודית או משרד הקליטה החליטו להעניק לעובדי־הקליטה חופשה של שלושה ימים במלון על־חשבון המוסדות.

הזוהי התגובה לקריאות התורות וניקצת לחיסכון? האם בימים אלה ישנה אפשרות להעניק חופשות על חשבון [illegible] כן אתה עובד?

האם רק עובדי משרד־הקליטה, או הסוכנות, צריכים ריענון והחלפת כוח?

תל־אביב — א. רוזת

חנינה על עבירות־תנועה

יפה עשו יוזמי חוק החייל המשוחרר, כאשר החליטו להעניק לנו הקלות, הנחות והלוואות למיניהן — בשכר לימוד, ברכישת דירות וכו'.

עם זאת דומני, כי טוב היתה הממשלה עושה אילו נתנה דעתה להקלה נוספת, שבאמת היא קלה, כבר על רבים מן המשוחררים בפילואים.

כוונתי לחנינה על עבירות קלות — מסוג עבירות־תנועה — העומדות ותלויות נגד רבים. אילו ידע החייל בחזית כאן, בחזית, כי מתוח כזה נעשה כלפיו, אין ספק שמצב־רוחו היה משתפר — והמורל היה עולה.

ועליית קלה במורל בוודאי לא תזיק בימים אלה.

צה"ל — שרגא [illegible]

המלחמה היקרה מאד של המשק הסורי

העתונות היוגוסלבית מגלה, כי בכל אחד מ־18 הימים של המערכה נפגעו בסוריה נכסים ב־100 מיליון דולר — זולת האבדות בשדה הקרב של אנשים וציוד צבאי • שיקום מערכת החשמל ונמלי הנפט יעכב ב־5–10 שנים את ההתפתחות הכלכלית שתיכננו שליטיה של דמשק

מאת כתב „ידיעות אחרונות"

מלחמה עולה כסף רב. מלחמת יום הכפורים היתה המלחמה היקרה ביותר שהתנהלה אי־פעם באיזורנו. וקורבנות אדם אין מחיר, במובן, אולם גם המחיר הכלכלי של המלחמה האחרונה היה גבוה ביותר, לגבי כל המשתתפים בה.

יחד עם זאת מסתבר, כי הפעם היתה זו דווקא סוריה, אשר שילמה את המחיר הגבוה ביותר. יעבור זמן רב, לפחות מספר שנים, עד שסוריה תתאושש מן הנזקים הגדולים, שנגרמו למשקה במלחמה האחרונה.

העתונות היוגוסלבית, המסתמכת על מקורות מהימנים, קובעת כי כל יום של מלחמת יום הכיפורים עלה למשק הסורי רק בציוד אזרחי 100 מיליון דולר. במלים אחרות, 18 ימי המלחמה עלו לסוריה מבחינה כלכלית קרוב ל־1.8 מיליארד דולר. והמדובר רק בנזקים הישירים של המשק הסורי. מספר זה איננו כולל את הנזקים העקיפים, שנגרמו כתוצאה משיתוק מרכזי התעשייה העיקריים של סוריה ושל נמליה העיקריים בחופי הים־התיכון. כמו־כן אין הנתון הזה כולל את אובדן הציוד הצבאי הרב של סוריה בשדות הקרב.

השקעות עצומות

לצורך השוואה נציין, כי במהלך המלחמה לא נגרם כל נזק ישיר לכלכלת ישראל. כתוצאה מפגיעה במיפעלים. הנזק העקיף, כתוצאה מצימצום הייצור והייצוא בגלל המלחמה וגיוס כוח האדם נאמד על־ידי כלכלנים בירושלים ב־3 מיליארד לירות, במשך שלושה חודשים. מאז ראשית אוקטובר ועד סוף דצמבר. במלים אחרות כ־700 מיליון דולר במשך שלושה חודשים או כ־7.5 מיליון דולר ליום.

בזמן המלחמה נפגעו, כפי שידוע בתי־הזיקוק המרכזיים של סוריה, בחומס. תפוקתם של בתי זיקוק אלה שלושה מיליון טון נפט לשנה. לפי הנתונים הסוריים הושקעו בהרחבתם של בתי זיקוק אלה כ־150 מיליון דולר ב־14 השנים האחרונות בלבד. עתה כמעט שלא נותר דבר מן המפעל המרכזי של המשק הסורי.

גם המיתקנים של נמל הנפט בבאניאס נפגעו קשות. דרך נמל נפט זה, ובאמצעות צינור הנפט הגדול מעיראק, בוצע היצוא של הנפט העיראקי לאירופה. אמנם באחרונה אולתרו אמצעים פרימיטיביים להטענת הנפט הזורם מעיראק למיכליות. אולם המדובר באחוזים בודדים, מכושר ההטענה של נמל זה, כפי שהיה לפני המלחמה. לפי הנתונים הסוריים הושקעו במיתקני נמל נפט זה וכן במיתקני העזר בטארטוס, אדרי ולאטקיה, כ־35 מיליון דולר. שר הכלכלה הסורי, מוחמד האייד, מסר בסוף אוקטובר, כי נזקי המלחמה הישירים של תעשיית הנפט הסורית מסתכמים ב־250 מיליון דולר.

לבנות מחדש

אולם כדאי לזכור, כי מחיר המלחמה שעל סוריה לשלם איננו מסתכם רק בנזק הישיר של הריסת בתי־הזיקוק ומיתקני נפט אחרים, וההשקעות שיהיו נחוצות כדי לבנותם מחדש. הפסדים גדולים נוספים נובעים משיתוק היצור והפסדים שיש למשק הסורי משירותי ההובלה, האיחסון ושרותי נמל הנפט, ויצוא לחלקים שונים בעולם.

צריך לדעת, כי החלק הארי של הנפט העיראקי שווק לעולם דווקא באמצעות הנמלים הסוריים שנפגעו קשות במלחמה האחרונה. המשק הסורי הרוויח לא מעט משירותי־נפט אלה. כרבע מכלל ההכנסות של סוריה מיצוא באו בשנים האחרונות הודות לבתי הזיקוק ושרותי נמלי הנפט שעל חופי הים התיכון — וזאת לפי הערכת כלכלנים סוריים. ובהתחשב עם העלייה הניכרת של מחיר הנפט בעולם.

המשק הסורי היה צפוי ב־1973 להכנסות של 150 מיליון דולר. רק מיצוא נפט ושרותי־נפט. לאחר „העבודה היסודית", שביצעו חיל־האויר וחיל־הים הישראלי איש אינו יודע כמה זמן יעבור עד אשר יצליחו הסורים, בעזרתה הפעילה של ברית־המועצות, לבנות מחדש את הנמלים ואת מיתקני הנפט בבאניאס, טארטוס ולטקיה, שלא לדבר על בתי־הזיקוק בחומס — אותם היה צורך לבנות מחדש.

נסיגה של שנים

מערכת החשמל של סוריה נפגעה ב־75 אחוז מכושרה. מסתבר, כי הדבר שיתק במידה רבה את הייצור התעשייתי במרכז סוריה ובדרומה. תחנת החשמל החדשה, הנבנית עתה על הסכר הגדול שעל נהר פרת בצפונה של ארץ זו, ניצלה במזל ממש, כפי שמודים הסורים. אולם תחנה זו נמצאת בשלבים האחרונים של הבניה, ולמעשה עדיין לא התחילה לספק חשמל לצרכים.

כדי לתקן את הנזקים הגדולים הוזמנו בדחיפות בחו"ל, בעיקר מארצות מזרח אירופה, גנראטורים חשמליים חדשים.

מלחמת יום הכיפורים עירערה איפוא, לחלוטין את ביצוע התוכניות הכלכליות של סוריה, שהיו כלולות בתוכנית החומש 1971 — 1975. 18 הימים של מלחמת יום הכפורים, שבמהלכה נחלה סוריה כישלון צבאי, הביאו לארץ זו נזקים כלכליים אדירים. המלחמה, שבאה ביוזמת שליטי דמשק וקאהיר, החזירה את המשק הסורי 5 עד 10 שנים אחורה. תושבי סוריה ישלמו, איפוא, מחיר כבד מאד עבור המלחמה הזאת.

תחנות־כוח סוריות בחומס עולות באש, כתוצאה מהפצצת מטוסי חיל־האוויר של צה"ל, בעיצומה של מלחמת יום־הכיפורים.

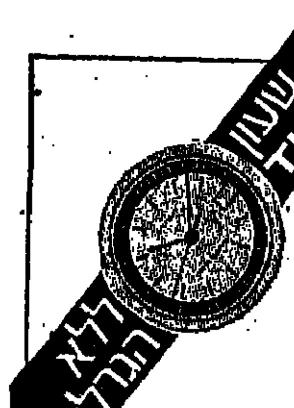

יופי איכות חיסכון והפתעות

הלן קרטיס מציעה לך מבצע תשורות אמיתי ללא התחכמויות:
פנים מטופחות ללא הוצאה מיותרת ושעון בעל מוניטין בין לאומי ללא הגרלה!

תכשירי Happiness של הלן קרטיס לטיפול וטיפוח הפנים הוכיחו עצמם בימים בתיקונם בהכשירים שיעילותם ואיכותם גבוהות ומחירם מתון.

עתה, כשאת חייבת לחסוך, אך לשמור על הופעה מטופחת, ואילו מחירי רוב חברות הקוסמטיקה עולים ומרקיעים מעלה מעלה - הופך הטיפול ב־Happiness לכדאי בכפליים.

עם כל קניה של תכשיר מסידרת Happiness תוכלי לרכוש בהוזלה ממשית של 50% (זו לא טעות!) שעון Timex - "השעון הנמכר ביותר בעולם".

דרשי עוד היום בפרפומריה או בבית המרקחת את סדרת Happiness ושלחי אריזה ריקה אחת להלן קרטיס, דרך פתח־תקוה 154 ת"א. עבור "מבצע תשורות"

התחדשי!

Happiness

תכשירי הטיפוח המעולים של הלן קרטיס

* חלב פנים לעור שמן Happiness Cleansing Milk for oily skin
* חלב פנים לעור רגיל ויבש Happiness Cleansing Milk for normal and dry skin
* מי פנים לעור רגיל ויבש Happiness Face Tonic for normal and dry skin
* מי פנים לעור שמן Happiness Face Tonic for oily skin
* קרם לחות לעור רגיל ויבש Happiness Moisturizer for dry and normal skin
* קרם לחות לעור שמן Happiness Moisturizer for oily skin
* קרם לילה Happiness Night Cream
* קרם ידיים גליצרין Happiness Glycerin Hand Cream

* נוזלת היופי לעור שריך ממליצה בכל לב

פורום יחסי צבור

כלי תיקשורת באווירה קודרת

מאת אריה צימוקי

מוסדות האיגוד הארצי של עתונאי ישראל פתחו באחרונה בדיון בשאלת מעמדם של כלי התקשורת הישראליים, מחדליהם והישגיהם מאז פרצה מלחמת יום הכיפורים.

הדיון גלש גם להתנהגות העתונות הישראלית, הרדיו והטלוויזיה בתקופה שקדמה למלחמה.

נשיא המדינה האשים את העתונות הישראלית בהבלטת כל תופעה של סבל ויסורים, תוך התעלמות ממעשי גבורה ומופת, שנתגלו בחזית ובעורף, הוא וקיה, איפוא, לחובתה של העתונות חלק נכבד ביצירת האווירה העכורה, שהשתררה באחרונה בציבור הישראלי.

חברי מועצת תלמידים בירושלים השמיעו טענות קשות למדי נגד התנהגותם של העתונות, הרדיו והטלוויזיה, אשר טיפחו הלכי־רוח קודרים על־ידי הכאה על חזה וזולתם והישנטי יתר בתופעות שליליות.

*

גם באחת מישיבות הממשלה האחרונות האשימו כמה שרים את כלי התקשורת הישראליים במידה רבה של אחריות לירידת המוראל ולהגברת המבוכה. הם הצביעו על שידורים בלתי מאוזנים בהצגת סכלון של משפחות הנעדרים, השבויים והפצועים.

השרים סיפרו כיצד מרבים לדווח על הצללים בחיי המדינה, מבלי להדגיש במידה מאוזנת את האורות, כגון הנצחונות הצבאיים של צה"ל. כן הודגש, כי כלי התקשורת, המרבים לתאר את בדידותה המדינית של ישראל, אינם מקדישים אותה מידה של תשומת־לב להתייצבותו המופלאה של העם היהודי לימין ישראל.

זוהי עובדה שאין להכחישה, כי מי שמבקש לדעת את הישגיו הצבאיים של צה"ל במלחמה — מוכרח לקרוא עתונות חוץ־לארץ. משום־מה מרבים בצורה מוטרדת לכתוב על המחדלים, השגיאות והטעויות של ההנהגה הצבאית והמדינית, ואין מוצאים זמן לכתוב אובייקטיבי של המערכה הצבאית, שבכל זאת נסתיימה בהצלחות שעליהן ניתן לקרוא בחוץ־לארץ.

ברור, כי אין לשמור מאחריות את הנהגת המדינה, שלא ידעה בימים קשים אלה לנקוט צעדים מתאימים, לנסות להשפיע על כלי־התקשורת על־ידי הדרכה מתאימה. הושמעה טענה קשה נגד האחראים להסברה ממלכתית, שלא ידעו לתאם ביניהם פעולת הדרכה.

דומני, כי בימים הקשים, העוברים עתה על הציבור, מוטב היה אילו כלי־התקשורת היו מרסנים את עצמם ורואים את תפקידם לא רק לספר את האמת, אלא גם לחזק ולחשל את רצונו וכושר עמידתו של העם.

*

לא פעם מזכירים לנו, כי עלינו ללמוד מהתנהגות ה„בי.בי.סי." במלחמת העולם השניה. זכור יפה כיצד ה„בי.בי.סי." ידע להזין את הציבור האנגלי במידע על המציאות המרה, בה היתה נתונה בימים ההם בריטניה. אך מאידך הצליח למצוא את הצורה המתאימה לחזק את רוחו של האזרח הבריטי ולהפיח בו תקוה לקראת עתיד יפה יותר.

בהזדמנות זו הושמעה גם ביקורת על מחדלי העתונות, הרדיו והטלוויזיה בשנים שקדמו למלחמת יום־הכיפורים. הוזכר כיצד נהגו הרדיו והטלוויזיה להאליל קציני־צבא בכירים אשר פרשו מתפקידיהם בצה"ל ולהכתיר אותם בכתרים שלא היו ראויים להם. כן נהגו לראיין כל קצין שפרש מתפקידו בכל מיני נושאים, מבלי שים לב אם הוא מתמצא בהם.

ניתן לקבוע בוודאות שהרדיו והטלוויזיה תרמו את חלקם ליצירת אווירה של שאננות, שביעות־רצון עצמית מופרזה והתנשאות — אשר נתנו את אותותיהם במלחמת יום־הכיפורים. כן תרמו כלי־התקשורת, לא מעט, להתעוררות הציבור מערכים חלוציים והתנדבותיים על־ידי זלזול בכל מה שהיה קשור עם צניעות והלוציות.

אם אתה מעוניין באינפורמציה על תעסוקה ולימוד מקצוע

מדינת ישראל
שירות התעסוקה

לשירותך,
לשכת מודיעין לתעסוקה ולהכוונה מקצועית בתל־אביב

פקידות לשכת המודיעין תשמחנה להדריך אותך ולמסור לך אינפורמציה על אפשרויות התעסוקה עבורך, רכישת מקצוע, החלפת מקצוע או השתלמות לצורך קידום בעבודה, הכוונה לעבודה בים, לאזורי פיתוח ולקיבוצים וכן על כל יתר הנושאים הקשורים לתחום התעסוקה.

כתובת לשכת המודיעין בתל־אביב:
רח' אסתר המלכה 6, פינת ריינס, טל. 221351—03,
הלשכה פתוחה לקבלת קהל בימים א'—ה' — בין 08.00—19.00, ביום ו' בין השעות 08.00—12.00.

● פנה ללשכת המודיעין ותיענה ●

ספרים חדשים בהוצאת עם עובד

תפארת —
מאת ולדימיר נבוקוב „ספריה לעם"

השליח —
חייו ומותו של אנצו סרני
מאת רות בונדי „ספרית אפקים"

אדם בערבה —
פרקי עלילה מחיי יהודה אלמוג
מאת שמעון קושניר

קופת חולים

נמשכת ההרשמה לקורסים לאחיות מעשיות

שיפתחו בחודשי פברואר—מרס 1974 בבתי ספר של קופת־חולים.

מתקבלות מועמדות בנות 17—45 עם השכלה של 10 שנות לימוד.

(נשים מבוגרות תתקבלנה עם השכלה מינימלית של 8 שנות לימוד).

לאמהות תינתנה הקלות מיוחדות.

לפנות ישירות למנהלות בתי־הספר:

1. „דינה", ליד בית־חולים „בילינסון", פ"ת;
2. ליד בית־החולים „מאיר", כפר־סבא;
3. ליד בית־חולים „קפלן", רחובות.

מרכז קופת־חולים

חברת פוספטים בנגב בע"מ

מכרז מס' 1/74

לאספקת ציוד (חדש או משומש) כדלקמן: —

1. מגרסת לחיים

תפוקה: 120—150 ט/ש
מפתח עליון: 20"
מפתח תחתון: 4"
קשיות חומר: MOHS 6-7
אברזיביות: גבוהה

2. נפה

הזנה: 120—150 ט/ש
גודל חורי הרשת: 8 מ"מ
אחוז חומר עובר: 70%
רטיבות: 9%

3. מגרסת פטישים

הזנה: 30 ט/ש
גודל חומר מוזן: 4"—
רטיבות: 9%
אברזיביות: גבוהה
קשיות הגלם: MOHS 6-7
עם אפשרות חימום

4. מגרסת פטישים

הזנה: 6—10 ט/ש
גודל חומר מוזן: 3"—
רטיבות: 9%
אברזיביות: גבוהה
קשיות הגלם: MOHS 6-7

5. נפה כפולה

הזנה: 30 ט/ש
גודל רשת עליונה: 3"
אחוז חומר עובר: 90%
גודל רשת תחתונה: 8 מ"מ
אחוז חומר עובר: 75%
רטיבות: 9%

6. נפה

הזנה: 10 ט/ש
גודל חורי רשת: 8 מ"מ
אחוז חומר עובר: 65%
רטיבות: 9%

7. הופר הזנה עם וחל מזין

(מוביל לוחות)
קיבולת: 50 טון
רטיבות גלם: 9%
קצב הזנה: 150 ט/ש

8. תנור ייבוש

הזנה: 120 ט/ש
רטיבות בהזנה: 9%
רטיבות בתוצרת מקסימלית: 2%
הפרדת אבק ל־ MESH 200
סוג הדלק: מזוט כבד
אברזיביות: גבוהה

9. 100 מ' מובילים 30"

את ההצעות יש להגיש למשרדנו בת"א הקריה, רח' ט' מס' 2, לא יאוחר מיום א', 20.1.74, שעה 12.00.
בדבר פרטים נוספים אפשר להתקשר לאגף אספקה, טל. (03)255451.
אין החברה מתחייבת לקבל את ההצעה הנמוכה ביותר או כל הצעה שהיא.

חנויות במרכז מסחרי חדש בדניה - רחובות!

מרכז מסחרי זה הנו:
* הראשון מזרחית למרכז העיר.
* היחידי אשר ישרת את שכונת דניה והסביבה הקרובה, הכוללת אלפי יחידות דיור ואשר אין בה מרכז מסחרי.
* כולל חנויות ומשרדים בגדלים שונים.
* בעלות פרטית.

שמור על ערך כספך - רכוש מקום במרכז המסחרי דניה

פרטים נוספים אצל:
דניה חברה לפיתוח בע"מ
חיפה, שדרות וודג'ווד 8, טלפון 04-86883/4
שרות ערב מיוחד — טלפון 04-254160

המרכז לשרותי התנדבות

שימו לב:
דרושים:

מתנדבים המוכנים להקדיש מספר שעות בשבוע בבוקר או אחה"צ לעזרה לילדים במקצועות: עברית, אנגלית, חשבון, מתמטיקה, כימיה.

לפנות אל:

ירושלים, רח' אלקלעי 9, טל. 33718
תל־אביב, רח' חשמונאים 99, טל. 263704
חיפה, בית רוטשילד, הר הכרמל, טל. 82749
אשקלון, בית העיריה, טל. 3300
אשדוד, רח' שלוג 5, טל. 22720
באר־שבע, רח' הרצל 88, טל. 73342
בני־ברק, רח' חברון 4, טל. 787300
הרצליה, בנין העיריה, רח' בן־גוריון 14, טלפון 981841
חדרה, בנין העיריה, טל. 24526
חולון, בית העיריה, רח' ויצמן, טל. 846131
טבריה, מועדון התרבות, ע"י קולנוע „אביב", טל. 20449
נהריה, בנין העיריה, רח' געתון, טל. 922121
נתניה, בנין העיריה, רח' ההסתדרות, טלפון 92365
רחובות, בית התרבות, רח' הבנים, טל. 954807
רמת־השרון, בנין מנן דוד אדום, רח' טרומפלדור, טל. 771442

תנו לילד יד־אבא שלו נוגיס

אבד
בקרית תל־גנים
כלב לסי זכר
חום־לבן
כתובת קעקע באוזן
פרס למוצא הישר
טל. 748169

דרושים מנופים על גלגלים
קניה או שכירות
להרמת קונסטרוקציות ופריקסטים.
כושר הרמה — 10/22 טון, זרוע — 12/18 מטר.
אחודים י. יורדין
חברה קבלנית בע"מ
לפנות: גליקסון 10, ת"א, טל. 257267, 287521.

מישלב
נס ציונה
נמשכת ההרשמה לכיתות ערב
פרטים והרשמה:
מועצת פועלי נס־ציונה, 4—6 אחרי־הצהרים

SONY®
בואו לראות, לשמוע ולחוש מוסיקה!
הדגמה בסטודיו שבאולמי התצוגה: ישפאר בע"מ, מגדל שלום, ת"א, אחד העם 9, טל. 52431-2

נשיא ארגון הטייסים הבריטי: „על העולם ללמוד מישראל"

תובע הקמת בתי־דין מיוחדים ועונש־מוות לרוצחים

מלנ' מאת אורי פורת כתבנו בלונדון

„על מדינות העולם ללמוד מישראל ומחברת־התעופה הי־לאומית שלה, „אל־על", כיצד יש לנהוג כחוטפי מטוסים וברוצחי נוסעיהם" — אמר אתמול נשיא ארגון־הטייסים הבריטי, הקברניט ג'ק ויקסון, בראיון לעתון לונדוני.

בהמשך דבריו אמר: „ישראל לימדה, כי אם אין נושאים ונותנים עם טירוריסטים ואין נכנעים לסחטנותם — הופכים את פעולותיהם הרצחניות לחסרות־תועלת. הגיע הזמן כי ייחתם הסכם בינלאומי, שיחייב את כל הממשלות — לרבות אלה של מדינות ערב — שלא לשאת ולתת עם חוטפי מטוסים".

לדברי ויקסון — אשר בעבר לא הצטיין במיוחד בעמדה אוהדת לישראל — סבורים חברי אירגונו כי האמצעים הדרסטיים שנוקטת ממשלת בריטניה אינם מספיקים להדביר את הטרור האווירי. הוא הוסיף, כי לדעת חברי אירגונו אפשר למנוע מעשי־זוועה נוספים בנמלי־תעופה רק על ידי אמצעים חריפים ביותר — כולל הטלת עונשי־מוות על טירוריסטים מורשעים.

חברי האירגון הצהירו כמו כן, כי בו ברגע שתתחולל תקרית־טירור נוספת — יפתחו בשביתת של 24 שעות ויקראו לשאר טייסי העולם להצטרף אליהם. אירגון הטייסים הבריטי מונה 4500 חברים.

נשיא אירגון הטייסים אמר את דבריו לאחר שיצא מישיבה סודית של „הועדה הלאומית לבטחון הטיסה" שהתקיימה בלונדון. לדברי העתונות הבריטית צויין בישיבה זו, כי מיבצעי־שמירה ראוותניים כגון זה הנערך עתה בנמלי־התעופה „היתרו" הם חסרי־תועלת לטווח ארוך. הדרך היחידה להגן על התעופה האזרחית בעולם היא מלחמה טוטאלית בטרור „בקנה־מידה כל־עולמי".

באותה ישיבה הציע יו"ר אירגון הטייסים הבריטי, בין השאר, כי יוקם בית־דין בינלאומי לשיפוט טרוריסטים. לפי ההצעה, יש להקים את בית־הדין במדינה ניטראלית כמו שווייץ או שבדיה, אשר שם אפשר יהיה לשפוט את הטרוריסטים ללא חשש של לחץ מצד אירגוני הטרור על הממשלות שבארצותיהן נעשו הפשעים.

„יש להבהיר לכל הטירוריסטים בעולם, כי על פשעים מן הסוג אלה שהם מבצעים — גזר־הדין היחיד הוא מוות", אמר הקברניט ויקסון.

הוא אמר עוד, כי אירגונו ממליץ בפני ממשלת בריטניה שיחד עם ממשלות אחרות תטיל חרם אווירי ותפעיל סנקציות נגד כל המדינות החשודות במתן חסות, סיוע ועידוד לאירגוני הטרור.

7 הנשדדות העירומות

— מאת כתב „יו.פי." בניו־יורק —

שוטרי משטרת ניו־יורק נדהמו שלשום למראה עיניהם, כאשר הוזעקו למלון „דלבסי" החדש לקול צריחותיהן של שבע נשים עירומות לחלוטין, שזעקו לעזרה מן הקומה העליונה של הבניין.

תסתבר, כי הפרשה החלה שעת קודם־לכן כפעולת שוד רגילה.

שלושת השודדים פרצו למלון במטרה לשדוד תכשיטים. תוך איום בנשק הוציאו את שבע הנשים מחדריהן, וכדי להשהות את יכולתן להזעיק עזרה — ציוו עליהן להתפשט ולשכב עירומות לחלוטין על הריצפה. בעוד אחד מן השלושה מאיים עליהן בנשק, פרצו שני חבריו לחדריהן — ונטלו את המזומנים והתכשיטים. לבסוף, אנסו התוקפים שלוש מן הנשים — ונמלטו.

בסריקה שערכה המשטרה נלכד אחד השודדים.

נקמת עובד־דפוס

קבוצת תומכים של ניכסון פירסמה מודעת־הזדהות עם הנשיא, שהשתרעה על פני עמוד שלם, בעתון אמריקני גדול.

כאשר נתפרסמה המודעה בעתון — נדהמו מפרסמיה לגלות, כי היא „מקושטת", סביב־סביב, בעשרות צלבי־קרס זעירים.

נפתחה חקירה — והתברר, כי עובד־הדפוס שהכין את המודעה להדפסה, הינו מתנגד לניכסון — וה„קישוט" היה נקמה של אותו עובד בנשיא ובתומכיו. הנהלת העתון פיטרה אותו מיד מעבודתו.

אלה הם חלק מאנשי היחידה הבריטית המיוחדת ללוחמה־נגד־טרור — כשהם מציגים את הציוד שהם מפעילים.

„ס.א.ס."-הכוח המיוחד נגד מחבלים

אנשי היחידה הבריטית מצויידים בנשק אישי מתוחכם, ועוברים אימוני צנחנים, אנשי־צפרדע, גלישה, לימוד שפות — ואפילו ביצוע ניתוחי־חרום

— מלנ' מאת אורי פורת, כתבנו בלונדון —

בבריטניה הוקמה יחידה מיוחדת ללוחמה בטרור, וביחוד בחוטפי מטוסים ותוקפי „ג'יי מיי" הלונדוני.

העתון יודע לספר, כי היחידה מצויידת במיטב הנשק האישי המתוחכם ואנשיה הם אנשי־צבא נבחרים, אשר עברו אימונים מיוחדים. אנשי ה„ס.א.ס." („ספשל אייר סרויס") הם, כדברי העתון, חיילים המוכנים להילחם בכל מקום ובכל דבר".

אנשי היחידה, כולם צלפים מעולים, מוצבים בדוכני־כרטיסים במסופים, במסעדות, בנמלי התעופה, כולם לבושים בבגדים אזרחיים ואי־אפשר להבחין בהם בין ההמון.

ההתחזות הינה חלק מתפקידם. אנשי הכוח יכולים להיקרא בכל רגע לשרת בכל מקום בעולם בו זקוקים להם, ולעתים קרובות הם נוסעים תחת מסווה של אנשי עסקים או תיירים.

במשך שנות אימוניהם האינטנסיביים, עוברים אנשי היחידה כל מבחן אפשרי. הם עוברים אימוני צנחנים, אנשי צפרדע, טיפוס בהרים, חבלה, גלישה, לימודי שפות ואפילו לימודי רפואה, המאפשרים להם לבצע ניתוחי חירום בלתי מסובכים. כל זאת, כמובן, בנוסף לאימוני־קרב קפדניים.

הדגש באימוניהם מושם על הקמת כוח שיהיה נוקשה, רב־תושיה וגמיש. כל אדם בכוח מתמחה במיוחד בעיסוק מסוים, אך ניתן גם לשיבוץ בכל שטח אחר.

למעשה, מתחילה ההיסטוריה של היחידה במלחמת העולם השניה. היא הוקמה, במקורה, על ידי קולונל דייויד סטירלינג, בצפון אפריקה, ב־1941. העקרון היה הפתעת האויב, התקפות במקום ובזמן שאין מצפים להם, ונסיגות מהירות. במשך השנים נוצלה היחידה לתפקידים שונים — ועתה, כאמור, הוסבה ללוחמה בטרור האווירי. מאחר ששיטות המחבלים גם הן מבוססות על הפתעות, מאמינים הבריטים כי יחידה זו היא המתאימה להתמודד עמם.

העינוי הקשה ביותר: הדיכוכה

— מאת כתב „ידיעות אחרונות" בפאריז —

מהו העינוי הקשה ביותר בו אפשר לענות אדם? הדיכוכה, אומרים שני חוקרים צרפתיים. זהו עינוי שאיננו מותיר אחריו כל סימנים, אך הוא מסוגל לשבור גם את בעלי הרצון החזק ביותר, ואף להמית.

שני החוקרים — ז'אן־קלוד לורה ודיימון לאסיירה — הקדישו חודשים ארוכים למחקר על הנושא: שיטות־עינויים בחברי תבל. הדממה, הם אומרים, היא השיטה הגרועה בכולן — הם מספרים איך היא מבוצעת, למשל, בבריה־המועצות: הקורבן ניכלא בתא אטום־לרעש. מידת האטימות של התא גבוהה כל־כך, עד שאפילו הרחש הקל ביותר איננו חודר פנימה.

לאחר שעות אחדות מתחיל האסיר לשמוע את קולות גופו: הוא שומע היטב את הלמות־ליבו ואת גירגורי קיבתו. בהדרגה, הולכים קולות אלה וגוברים. אין כל דרך לחמוק מהאזנה להם. לאחר יום או יומיים, נמצא המעונה על סף של התמוטטות רוחנית. וזהו הזמן לפתוח בחקירתו.

2000 ל"י רווח נקי

בצלי הזדמנות מיוחדת זו, כי גם אם תשלמי 2000 ל"י יותר, לא תקבלי מכונת כביסה טובה כמו „ליידי" ו„לורד". קריסטל — פאר תוצרת אירופה. אין יתרון שאינו נמצא ב„ליידי" או ב„לורד". כל היתרונות, המעלות והשכלולים האפשריים נמצאים בהן. „ליידי" ו„לורד" אינן מחלידות משום שהן מצופות אמייל משובח המחזיק עשרות בשנים. הן מרתיחות עד 100 מעלות ומוציאות כביסה נקייה כשלג.

ל„ליידי" ו„לורד" כל תכונות הכביסה לכל סוגי הכביסה. הן נוחות בשימוש, קלות להפעלה ועיצובן חדיש ואלגנטי. ואלה הם רק חלק מן המעלות והיתרונות שבהן. מאחר וצר המקום למנות את כולם. חברת „קריסטל" בטוחה בתוצרתה, לכן היא מעניקה לך תקופת נסיון חינם ללא כל התחייבות. קני עוד היום את ה„ליידי" או ה„לורד" לביתך.

לורד LORD קריסטל LADY ליידי

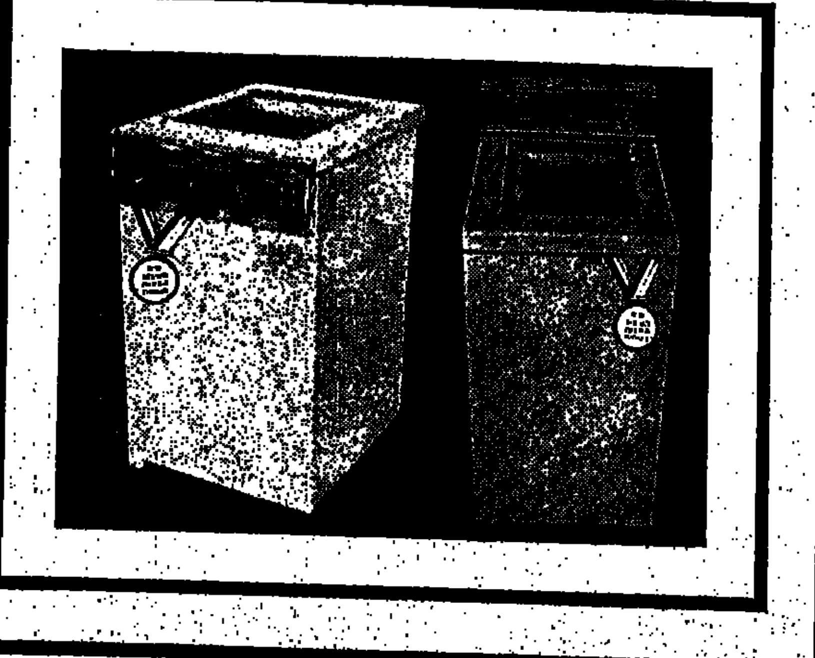

מכונות הכביסה
הטובות מכולן.

אני בחרתי אופל 74

המכונית המקיימת כל מה שהיא מבטיחה

גם עם מנוע דיזל למוניות.

OPEL
המכונים הבלעדיים: ליאו גולדברג בע"מ
סניפים וסוכנים

„המפלגות הדתיות הן, בעצם, מוסדות פוליטיים חילוניים"

מחקר חדש קובע, כי אין למעשה שוני בין דרכי פעולתן של המפלגות הדתיות לאלה של החילוניות

— מאת שלמה נקדימון —

אף שבבחירות האחרונות פחת כוחה של המפד"ל, היא מהווה עתה לשון־מאזניים בהרכבת קואליציה ממשלתית. יש זה עתה כוח ועוצמה להשיג הישגים ניכרים במשא ומתן קואליציוני. במידה מסויימת שפר גם חלקה של החזית הדתית התורתית (סיעות אגודת־ישראל ופועלי אגודת־ישראל) — על אף שגם נציגותה נצטמצמה בבחירות — היא מועמדת רצינית לקואליציה.

במשטר הקואליציוני השורר בארץ מהווה המפד"ל מוקד כוח ניכר. ב־13 מתוך 14 הממשלות שהיו בישראל עד כה היתה המפד"ל, על כל גלגוליה, מיוצגת בממשלה. בכל משא־ומתן קואליציוני היה לה תפקיד מרכזי. אין, כמובן, להשוות מבחינה זו בין המפד"ל לבין הסיעות הדתיות האחרות. אבל גם שתי הסיעות הדתיות הזוטרות יותר הטביעו חותמן על המערך השלטוני בישראל.

אורי מילשטיין — מחברם של הספרים „מלחמות הצנחנים", „הבלונדיני הגבוה" (על דב גרנק מלח"י) ו„בדם ואש יהודה" — קיבל לא מכבר תואר דוקטור בפילוסופיה על מחקר שערך בנושא „הטיעון הדתי בתהליך החקיקה בישראל". שם המחקר עלול להטעות את הקורא. כאילו המדובר במחקר אקדמי „יבש". לאמיתו של דבר יש במחקר הרבה מאוד „מלח ופלפל".

„רמת מינימום"

אין זה סוד, שאורי מילשטיין אינו נמנה עם הציבור הדתי או המסורתי (הוא אחיו של ד"ר בועז מואב, לשעבר מראשי ה־ליגה למניעת כפיה דתית וכיום ח"כ בסיעתה של שולמית אלוני). עם זאת, מתוך קריאת המחקר עולה, כי הוא התכוון לטפל בנושא בצורה אובייקטיבית. מילשטיין גם ריאיין אישים מהנהגת המחנה הדתי.

לצורך מחקרו — המשתרע על 200 עמודים ומשופע במיסמכים — בדק מילשטיין שלושה נושאים: הטיעון הדתי בחיבור הכרזת העצמאות של ישראל, חוק איסור גידול חזיר וחוק השבת. פרקים אלה מלווים בהערכות ומסקנות וניתוחים מדעיים עם סכימות ודיאגרמות.

הטענה האידיאולוגית הבסיסית של ה־מפלגות הדתיות בישראל היא, בשינויי גוון: כינון המשפט ואורח החיים בישראל על פי ההלכה היהודית. כיוון ששאיפה זו — מעריך מילשטיין — היא חסרת סיכוי סביר בעתיד הנראה לעין, מנסות המפלגות הדתיות לחדירו להשליט ככל האפשר את חוקי ההלכה במסגרת המדינה החילונית. כך קבעה לעצמה כל אחת מהמפלגות הדתיות „רמת מינימום" של הסתגלות ה־מדינה לחוקי ההלכה.

לאמיתו של דבר, גורס מילשטיין, לא הוגשמה במלואה אף לא אחת מדרישות המינימום הדתיות. בתחום ענייני האישות קיימות פרצות, אף שרוב עניינים אלה נמצאים בטיפול מוסדות רבניים. התמלאו רק חלק מהדרישות בעניין שבת ומועדי ישראל ועוד פחות מכך דרישות בענייני כשרות. בבעיית נתיחת המתים אין פתרון העשוי לספק את המפלגות הדתיות. לעומת זאת, רבות מהדרישות בתחום החינוך באו על סיפוקן.

במשך השנים נתגלעו הבדלים בין הסיעות הדתיות לבין עצמן. כך, למשל, במחצית השניה של שנות החמישים החליטה אגודת־ישראל לעבור לאופוזיציה לאחר שהסיקה, כי דרישות מינימום שלה אינן מתקיימות. לעומתה טענו מפד"ל ופועלי אגודת־ישראל, כי דרישות המינימום שלהן באו על סיפוקן והן בוחרות „להמשיך וליטול חלק בשלטון.

הסתגלות ופשרה

האידיאולוגיה הפוליטית של מפד"ל — מעריך מילשטיין — היתה והינה לקחת חלק בשלטון בכל מקרה. השתתפות בקואליציות מאפשרות למפלגה זו, לדעתה, להגן על אינטרסים דתיים ולהילחם למען יעדים דתיים טובים יותר מאשר כמפלגת אופוזיציה. זוהי, טוען מילשטיין, מעין טקטיקה שהפכה לעיקרון אידיאולוגי. אולם, כדי להגיע להבנה עם המפלגות החילוניות צריכה המפד"ל לנקוט בקו גמיש, פשרני ופרגמטי, ולהיות נכונה לקבל פתרונות אד־הוק לבעיות עקרוניות מבחינתה.

מסיק מילשטיין: מבחינת המפד"ל קיים פער בין עקרונות אידיאולוגיים, הכוללים גם מצע לפעילות פוליטית, לבין התנהגות פוליטית וביצוע בפועל.

המחבר מצביע על שורת משברים ממשלתיים, שנגרמו בעטיין של הסיעות ה־דתיות. אולם, פרט למקרה בודד, הסתגלה המפד"ל לכל מציאות ופשרה והתאימה לכך את תנאי המינימום שלה.

„המקרה הבודד" אירע באמצע שנת 1958, בעת המשבר בשאלת חוק „מיהו יהודי". שרי המפד"ל פרשו אז מהממשלה. לפני כן וגם אח"כ איימה המפד"ל לא אחת

אורי מילשטיין

הסתגלות לפשרה

בפרישה מהממשלה אם לא יתקב... שות מינימום שלה. למרות זאת ... עזבה את הקואליציה.

רוב ההישגים הדתיים בתחום ... הם תוצאה של מאבקים קואליציוניים ... חר מכל מפלגת מיעוט אחרת ... מפד"ל להשתמש במערכת הקואל... כדי ליקדם את יעדיה. „המקרה של ... לגות הדתיות בישראל בכלל ... בפרט, מדגים כיצד שיקולים של ... המערכת הקואליציונית בישראל ... ממפלגת־העבודה וממפלגות חילוני... רות את הגשמת יעדיהן בתחומ... תיים ותרבותיים", כותב מילשטיין.

פועלי אגודת־ישראל (פאג"י) ... בין הקצוות — מפד"ל מחד ... ישראל מאידך. מפלגה זו השתתפה ... רב יותר של קואליציות מאשר ... ישראל ובפחות מאשר המפד"ל. ... לאי־כניסת פאג"י לקואליציה לא ... על רקע אידיאולוגי. כך, למשל, ... הבחירות לכנסת השביעית נשארה ... באופוזיציה, משום שלא הוענק לה ... תה, תפקיד מתאים בקואליציה. ... סגן שר־החינוך, שהחזיקה סיעה זו ... לאיש המפד"ל. בתהליך החקיקה ... סיעה זו בעמדה פחות פשרנית ... הכפד"ל.

תופעה חילונית

תיזה מהפכנית בחיבורו של ... היא, שהמפד"ל, אגודת־ישראל ופא... בעצם, מוסדות פוליטיים חילוניים ... פוליטית היא תופעה חילונית באו... פעולותיה. וביסודה עומדים ער... טרסים אישיים ולא צווים אלוהיים ... קיומה של מפלגה פוליטית הוא ... חלק בניהול מערכה פוליטית. לכן ... תר מילשטיין את הטענה הרווח... בפוליטיקאים דתיים נדרשת התנהגות ... סרית ברמה גבוהה יותר מזו ... מעמיתיהם החילוניים.

התבוננות במהלכים הפוליטיים ... מפלגות הדתיות מראה, לדברי ... מחקר, שאין שוני בדרכי פעולתן ... המפלגות החילוניות. „שיטות של ... פוליטיים, של ,שמור לי ואשמור ... התחייבויות שלא על מנת לקיים ... נחלת מפלגות דתיות, כמו של ... ככל שהיתה מפלגה דתית או ... מעורבת יותר בתהליך השלטון, כ... יותר באמצעים אלה".

לסיכך, גורס מילשטיין, מנקודת ... מוכרית ההבחנה בין מפלגות ... למפלגות אופוזיציה חופפת יותר ... נה בין מפלגות דתיות לחילוניות ... שככל שמעורבותה של מפלגה בנה... שלטון רבה יותר — כך קיימת ... רבה יותר בין דרכי פעולתה לבין ... נחשב ככללי מוסר בין אדם לחברו.

שלוש המפלגות הדתיות נוהגות ... הצגת יעדן הסופי — הנהגת משפט ... כח וכרי — כבמשאת נפש רחוקה ... בתוצאה של תוכנית פעולה פוליטית ... ריך אורי מילשטיין.

ראש משפחה צעיר!

„מגדל־בנין" מפעילה כעת תכנית ביטוח חיים חדשה בתנאים מאד מיוחדים

"מגדל 73"

התכנית החדשה של "מגדל־בנין" מאפשרת לראשי משפחה צעירים לרכוש היום ביטוח חיים גדול (כולל כל סיכוני מלחמה) בהתאם לצרכיהם - בפרמיה קטנה, בהתאם לתקציבם.

לדוגמא:

אם אתה בן 25	אם אתה בן 30
תשלם בשנה הראשונה	תשלם בשנה הראשונה
17.65 ל"י לחודש בלבד	19.73 ל"י לחודש בלבד
ותהיה מבוטח	ותהיה מבוטח
בסך של —.41,000 ל"י	בסך של —.41,000 ל"י

גם את אשתך תוכל לצרף לביטוח, תמורת תוספת קטנה.

"מגדל 73" - הביטוח לך ולמשפחתך

מגדל־בנין
חברה לביטוח בע"מ

לכבוד
מגדל בנין חברה לבטוח בע"מ
ת.ד. 1888
תל אביב.

אני מעונין לקבל פרטים נוספים בדבר "מגדל 73" תכנית ביטוח החיים המיוחדת - לראש המשפחה הצעיר

השם המלא ______ הגיל ______
הכתובת המדויקת ______ טלפון ______
(אם הנך משרת בעת במילואים ציין גם דואר צבאי) ד.צ. ______

מיזבלת־חיריה גורמת סבל רב לתושבי או...

— מאת כתב „ידיעות אחרונות"

כמויות־אשפה גדולות, מגוש־דן, המובאות למיזבלת־חיריה, מכוסות באדמה, כנהוג, גורמות מיטרד קשה לתושבי־האזור.

בשנים האחרונות היה חלק גדול מ־אשפת גוש־דן מוסעת לשני ריכוזי אשפה, בחלק המערבי של יבנה. רק כמות קטנה מהאשפה היתה מובאת לחיריה, לצורך הכנת קומפוסט במיפעל, המצוי בשטח ה־מיזבלה.

בחודש יולי אשתקד, החליטה המועצה המקומית של יבנה למנוע את הבאת ה־אשפה מגוש דן לשיטחה. הדרכים המובילות לריכוזי האשפה, שהופעלו על ידי חברה פרטית — נחסמו, וכל האשפה הופנתה למיזבלת בחיריה.

תחילה דאגו האחראים למיזבלה בחיריה לכסות את האשפה בשכבות אדמה. אולם, ערימות האשפה החלו להערים בשטח עד לגובה של 12 מטר. מדי פעם ... כתוצאה מתהליכים כימיים ... נוספים למיטרד הריחות גם ... החודרים לבתיהם של תושבי אזור ...

לפני כשבוע פסק בית־משפט ... בתל־אביב, כי יש להפסיק את ... חיריה, תוך שלוש שנים. אבל, ... שנים זו תקופה ארוכה. ...

ראש המועצה המקומית ... רחם בבנימינה, אמר אתמול ... תי למשרדי הבריאות והפנים ... פיסורד, לא הביא עד כה ... „כולם אומרים לי, שצריכים ... מיזבלה בעוד כמה שנים. אנחנו ... כת בואת מנוחת הריחות ... את חיינו במקום ...

העלאת מחיר המקררים - גם למגוייסים

ב־8 ביולי 1973 אישרה ועדת המחירים, בראשותו של ד"ר משה מנדלבאום, כי יצרני המקררים בישראל, יוכלו למכור מקררים לפי מחיר זמני. הסיבה: חוסר יכולתה של הוועדה לקבוע באותה עת את שיעור העלאת המחיר למקררים, כתוצאה מהתייקרויות שונות בעולם ובארץ. כל ... שהזמין, איפוא, מקרר מן ה־8 ביולי ואילך הוחתם על טופס, לפיו ידוע לו שהמחיר הנקוב ... תו זמן אינו מחיר סופי, אלא מחיר זמני בלבד. סוכם, כי המחיר הסופי ייקבע ביום אספקת ...

...כיון שהתור למקררים אצ... הוא ארוך, וזמן ההמתנה ... לעתים לששה חדשים ו... — החלה רק באחרונה ... מקררים לאלפי אנשים ... אותם מה־8 ביולי ו... לקוחות רבים לא זכרו או ... ידעו, בעת קבלת המקרר, ... איזה טופס חתמו וכאשר ... לשלם את התוספת — ... ופנו למדורנו בתלונה. ... רבים הוטעו על ידי ... פירסומים בדבר הקלות והנ... למגוייסים והסיקו, כאילו אין המגוייסים חייבים לשלם ה... עלאות מחירים שנעשו תוך כדי גיוסם. גם המגוייסים שכחו, ש־כאשר הזמינו את המקרר חתמו על טופס המאשר את העובדה, שהמחיר שנקבע להם באותה עת היה מחיר זמני.

ב־15 בנובמבר 1973 נתקבל אישור סופי של הממונה על ה־מחירים להעלאת המחירים. זוהי העלאה בלתי מבוטלת. כך ל־משל, מקרר „אמקור 16", ש־מחירו ב־8 ביולי ללא הובלה וללא בסיס היה 2641 ל"י — הגיע ב־15 בנובמבר ל־3128 ל"י ללא הובלה וללא בסיס. מובן, שגם ההובלה התייקרה מאז ב־מידה בלתי מבוטלת. אין פלא, שמגוייסים רבים שהגיעו לחופשה קצרה נבהלו כאשר מצאו בביתם הודעה, שהמקרר אותו הזמינו בקיץ יעמוד לרשותם, כאשר יוסיפו מאות ל"י למחיר הזמני.

מדורנו מוצף בעשרות רבות של פניות מצד קוראים שקנו בחצי השנה האחרונה מקררים של כל החברות המייצרות מק־ררים בישראל והם שואלים האם עליהם לשלם את ההעלאה ה־נדרשת מהם.

כך, למשל, כתב לנו מר יעקב אמשטרדם מרחוב לה גרדיה 70 בתל־אביב שב־24 בדצמבר סו־פק לו מקרר מדגם „אמקור 13", שהוזמן חדשים אחדים קודם לכן. בעת ההזמנה היה המחיר 2333 ל"י ואילו ביום האספקה נדרש להשלים את המחיר ל־2777 ל"י. „גויסתי ביום־הכיפורים", המשיך מר אמשטרדם ב־מכתבו, „ושמעתי שההעלאה אינה חלה על המגוייסים".

בדומה לו, כתב לנו מר מי־כאל לינדנבאום משיכון 28 ב־יקנעם עילית, שרכש מקרר „חדירא 15" ואילו ביום האספקה נדרש להוסיף 185 ל"י.

כמוהם גם מר ויקטור אבטה מרחוב ירמיהו 13 בחולון. ה־משרת במילואים מאז יום כי־פור, נדרש להוסיף 433 ל"י ל־מחיר המקרר מדגם „אמקור 13", שהזמין עוד ב־10 בספטמבר. כקודמיו גם הוא שמע שאין ההעלאה חלה על מגוייסים ו־פנה למדורנו לברר את העניין.

מכתבים כאלה קיבלנו, כאי־שור, עשרות.

בין השאר, היו תלונות על כי אנשים שרכשו מקררי „אמקור" באמצעות סוכני החברה, נדר־שו לשלם 100 ל"י נוספות אם רצו להקדים את מועד אספקת המקרר. אלה מבין המזמינים שהתמהמהו ושילשלו את הסכום לכיסו של הסוכן, הוחתמו על טופס, שלמרות האספקה המוק־דמת — תחול עליהם ההעלאה, כאשר זו תאושר. ועכשיו למ־רות העובדה שהמקרר כבר נמ־צא אצלם בשימוש חדשים אח־דים נתבעו לשלם תוספת של כמה מאות לירות.

פנינו, איפוא, אל ד"ר משה מנדלבאום, ואל ד"ר יהושע יפה, נציב הצרכנים במשרד המסחר והתעשיה. התשובה שקיבלנו מ־שניהם היתה חד־משמעית: כל מי שקיבל מקרר תוך כדי ה־תקופה שבה נמכר עדיין במחיר זמני, חייב לשלם את המחיר הזמני ותו לא. רק מי שקיבל מקרר אחרי ה־15 בנובמבר, ה־מועד שבו אושרה העלאת ה־מחירים — רק הוא חייב לשלם את התוספת. כל מי שנדרש לשלם תוספת למרות שקיבל לפני ה־15 בנובמבר — יוחזר לו הסכום.

נציב הצרכנים פנה אל מר שמעון אלמן, מנכ"ל „אמקאר" (שכן, רוב הפונים למדורנו היו לקוחותיה של חברה זו) וביקש ממנו להבהיר ללקוחותיו באמ־צעות חוזר או מודעות בעתו־נים, שלא יתנו לסוכנים לנצל לרעה את אי הבהירות בנושא זה ולא יתבעו תוספת מלקוחות שאינם חייבים לשלמה. מר אל־מן סרב לעשות זאת.

כדאי, איפוא לדעת, שמי ש־קיבל מקרר לפני ה־15 בנובמבר אינו חייב לשלם כל תשלום נו־סף. מי ששילם — עליו לתבוע את כספו בחזרה. ואין זה משנה אם הוא מגוייס או לא.

הטלפון בושש לבוא

אחרי המתנה ארוכה מאד ל־טלפון קיבלה גב' כרמלה דרור, מרחוב המעגל 10 בגבעתיים הו־דעה, לפיה עליה לשלם 450 ל"י לפקודת משרד התקשורת — ואז תקבל את המכשיר המיוחל. בהודעה נאמר, שהטלפון יותקן תוך ארבעה חדשים מיום התש־לום.

גברת דרור מיהרה לשלם את הסכום האמור ב־2 בפברואר 1973. אחרי שעברו ארבעה חד־שים והטלפון לא הותקן, קיבלה גברת דרור הודעה נוספת מ־משרד התקשורת לפיה נדחה מועד התקנת הטלפון מסיבות טכניות.

עברו חדשים אחדים וגברת דרור לא שמעה עוד דבר מ־משרד התקשורת.

ב־26 בדצמבר קיבלה גברת דרור תשובה נוספת על מכת־ביה לאחראי על שרותי הטל־פון ובו הוא כותב: „צר לנו על העיכוב. אך העבודות הכרוכות טרם נסתיימו".

גברת דרור פנתה, איפוא ל־שר התקשורת ולמדורנו בדרי־שה לדעת באיזה נימוק גבו מ־מנה לפני שנה כמעט 450 ל"י אם המשרד לא סיים את העב־דות המאפשרות התקנת הטל־פון.

על פניה זו קיבלנו העתק של התנצלות נוספת שנשלחה לגב־רת דרור. הפעם ממר משה חס־קלביץ, עוזר מנהל שרותי ה־הנדסה של משרד התקשורת. מר חסקלביץ מסביר, שאכן חל שיבוש בלוח הזמנים שקבע ה־משרד לגבי התקנת טלפונים חדשים לכל מינויי גבעתיים ה־מיועדים להתחבר למרכז חדש שהותקן במקום. „בימים אלה נסתיימו עבודות הרשת וכבר ה־חלו בהתקנת הטלפונים".

תעודת־הגמר לא נשלחה

במשך שנתיים למד ראובן זל בכפר הנוער על שם יוהנה ז'־בוטינסקי. לאחר שנתיים עזב את בית־הספר ועבר לבית ה־ספר האלקטרוני מישל"ב. כדי להירשם לבחינות בגרות, היה ראובן זל זקוק לתעודה על סיום הכיתה השישית בכפר הנוער. כל פניותיו לנהלת כפר הנוער — לא נענו.

„בחודש אפריל שעבר הייתי צריך להבחן בבחינות בגרות מוקדמות אך מכיוון שלא היתה בידי התעודה לא יכולתי לפ־תוח תיק לבחינות במשרד ה־חנוך. עכשיו שוב מגיע מועד לבחינות ונראה לי שגם הפעם לא אוכל לגשת אליהן כי עדיין לא זכיתי לקבל את התעודה שלי מכפר הנוער".

פנינו בשמו של ראובן זל אל הנהלת כפר הנוער יוהנה ז'בו־טינסקי. בתשובה שמענו שעד לקבלת מכתבנו לא הגיעה ל־ידיהם מעולם פניה מראובן זל. עכשיו, לאחר פנייתנו שלחו לו מיד את העתק התעודה המיו־חלת.

„בעזרת ההעתק שקיבלתי ב־אמצעותכם פתחתי תיק לבחי־נות בגרות. ראשי שקט ואני יושב ולומד כל הזמן. תודה לכם", כתב לנו ראובן זל בימים אלה.

המעביד ישלים את המשכורת

שלושה חדשים לפני המלחמה התפטר צבי דרור מעבודתו ו־עד שפרצה המלחמה לא עבד באורח סדיר. לאחר שגויס, קיבלו אשתו ושלושת ילדיו מ־צה"ל את המיפרעה בלבד — אך לא היה מי שישלים להם את הסכום עד לגבול המשכורת, כמקובל, מקרן־ההשוואה.

„האם יש צדק בכך, שבגלל שלושה חדשים, שבהם לא עבדתי ברציפות במקום עבודה מסויים, יסבלו אשתי וילדי כל החדשים האלה? אשתי אינה עובדת ומצבנו המשפחתי קשה. איך אפשר להתקיים על מיפ־רעת צה"ל בלבד? אנא, הפנו אותי למוסד שיוכל לעזור לי", כתב לנו סמל צבי דרור.

העברנו את פנייתו, שנראתה לנו מוצדקת, למר שרגא בן משה, הממונה על יחסי צבור של מערכת הבטחון. לאחר ברור נמסר לנו, שחייל מילואים אשר עבד אפילו ימים ספורים בלבד לפני גיוסו, זכאי לקבלת תג־מולי קרן השוואה.

אם סמל צבי דרור עבד ב־שלושת החדשים שקדמו לגיוסו אפילו ימים אחדים במקום עבו־דה כלשהו, עליו לפנות למעבי־דו האחרון ולבקש ממנו להש־לים את משכורתו. אם אין לו מעביד כזה, מוטב שיפנה בזמן החופשה, או שיבקש מאשתו לפנות לסניף הקרוב של בטוח לאומי במקום מגוריו ולהצהיר על הכנסתו הממוצעת בשלו־שת החדשים בהם עבד לסירו־גין, ולפי זה תושלם משכורתו.

נורית אורד
בהשתתפות שולמית אנ'זני

מענק לידה לחיילת משוחררת

שבע שנים שרתה עדנה רונן מרחוב הפר־חים בחיפה בצבא קבע. ב־30 באוגוסט השתחררה וב־14 בנובמבר, באותה שנה החי־לה לעבוד באוניברסיטת חיפה.

ב־26 ביוני ילדה עדנה רונן בבית־החולים רוטשילד בחיפה. עם שובה מבית־החולים הגישה בקשה למוסד לביטוח לאומי לקבלת דמי חופשת לידה. לאחר חודשים רבים קיבלה תשובה מביטוח לאומי, לפיה לא תקבל את דמי חופשת הלידה משום שהיתה מבוטחת כשכירת שמונה חודשים בלבד, כלומר מיום תחילת עבודתה באוניברסיטת חיפה — ולא עשרה חודשים כנדרש. כל השנים, שבהן שרתה בצבא הקבע אינן נחשבות כתקופת ביטוח לתשלום דמי לידה משום שהמשרתים בקבע, כך נאמר לה, אינם נחשבים כעובדים שכירים.

עם קבלת התשובה פנתה עדנה רונן למנכ"ל בטוח לאומי בירושלים. בינתיים פרצה המלחמה והיא לא קיבלה תשובה.

באחרונה פנתה למדורנו ואנחנו הפנינו את הבעיה למנהל המחלקה ליחסי ציבור מר אלחנן גפני, שכן פנייתה של עדנה רונן אינה יחידה במינה. נשים אחדות, ששרתו בצבא קבע הפנו אלינו בעיות דומות.

מר גפני ברר את הנושא ונמצא, שלמרות הכל עדנה רונן זכאית לדמי לידה. במשך שמונה חודשים היתה מבוטחת כעובדת שכירה והבטוח הלאומי ישלים לה את שני החודשים הנותרים המזכים אותה בביטוח.

„על גברת רונן לגשת בהקדם לסניף הבטוח הלאומי בחיפה ולבקש טיפול מחודש בתביעתה", כתב לנו מר גפני.

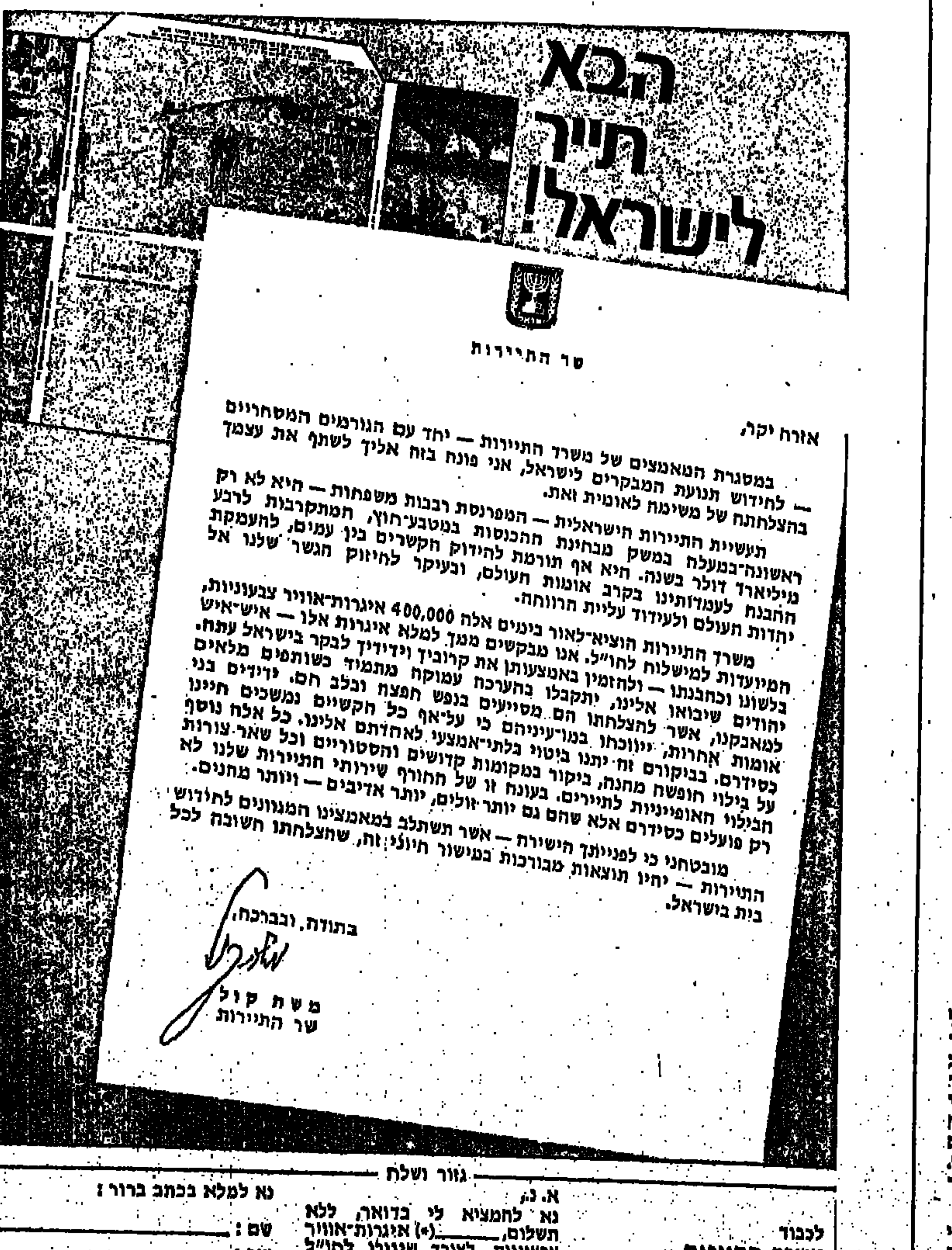

שר התיירות

אורח יקר,

במסגרת המאמצים של משרד התיירות — יחד עם הגורמים המסחריים — לחידוש תנועת המבקרים לישראל, אני פונה בזה אליך לשתף את עצמך בהצלחתה של משימה לאומית זאת.

תעשיית התיירות הישראלית — המפרנסת רבבות משפחות — היא לא רק ראשונה־במעלה במשק מבחינת ההכנסות במטבע־חוץ, המתקרבות לרבע מיליארד דולר בשנה. היא אף תורמת להידוק הקשרים בין עמים, להעמקת ההבנה לעמדותינו בקרב אומות העולם, ובעיקר לחיזוק הגשר שלנו אל יהדות העולם ולעידוד עליית הרווחה.

משרד התיירות הוציא־לאור בימים אלה 400,000 איגרות־אוויר צבעוניות, המיועדות למישלוח לחו"ל. אנו מבקשים ממך למלא איגרות אלו — איש־איש בלשונו וכהבנתו — ולהזמין באמצעותן את קרוביך וידידיך לבקר בישראל עתה. יהודים שיבואו אלינו, יתקבלו בהערכה עמוקה מתמיד כשותפים מלאים למאבקנו, אשר להצלחתו הם מסייעים בנפש חפצה ובלב חם. ידידים בני אומות אחרות, ייווכחו במו־עיניהם כי על־אף כל הקשיים נמשכים חיינו כסידרם. בביקורם זה יתנו ביטוי בלתי־אמצעי לאהדתם אלינו. כל אלה נוסף על בילוי חופשה מהנה, ביקור במקומות קדושים והסטוריים וכל שאר־צורות הבילוי האופייניות לתיירים. בעונה זו של החורף שירותי התיירות שלנו לא רק פועלים כסידרם אלא שהם גם יותר־זולים, יותר אדיבים — ויותר מהנים.

מובטחני כי לפנייתך הישירה — אשר תשתלב במאמצינו המגוונים לחידוש התיירות — יהיו תוצאות מבורכות במישור חיוני זה, שהצלחתו חשובה לכל בית בישראל.

בתודה, ובברכה,

משה קול
שר התיירות

— גזור ושלח —

לכבוד
משרד התיירות
ע"י פרסום שיפרין־נעמן בע"מ
שדרות קק"ל 92
תל־אביב

א. נ.,
נא להמציא לי בדואר, ללא תשלום, ______ (*) איגרות־אוויר צבעוניות, לצורך שיגורן לחו"ל במסגרת המיבצע „הבא תייר לישראל".

חתימה ______

נא למלא בכתב ברור:
שם: ______
עיר: ______
רחוב, מס' בית: ______

(*) ציין מספר האיגרות המבוקשות (עד 5)

אוניברסיטת תל־אביב

תפקולטה לרפואה ע"ש סאקלר — ביה"ס ללימודי המשך ברפואה

להלן רשימת החוגים העומדים להתחיל בלימודים:

מקצוע	היום	שעת התחלה	מועד התחלה	המקום
אורתופדיה	א	4—7	6.1.74	חדר 108, ביה"ס לרפואה ת"א
פסיכיאטריה	א	4—7	6.1.74	חדר 105, ביה"ס לרפואה ת"א
גנטיקה	ב	7—9	14.1.74	חדר 105, ביה"ס לרפואה ת"א
אופטלמולוגיה	ג	6—10	8.1.74	חדר 119, ביה"ס לרפואה ת"א
פדיאטריה	ג	3—7	15.1.74	חדר 20, ביה"ס לרפואה ת"א
רפואה גרעינית	ג	4—8	8.1.74	חדר 108, ביה"ס לרפואה ת"א
הרדמה	ד	6—10	2.1.74	חדר 103, ביה"ס לרפואה ת"א
כירורגיה	ד	6—10	9.1.74	חדר 119, ביה"ס לרפואה ת"א
אנדוקרינולוגיה	ד	4—7	9.1.74	חדר 108, ביה"ס לרפואה ת"א
גינקולוגיה	ד	4—7.30	9.1.74	חדר 215, ביה"ס לרפואה ת"א
אונקולוגיה	ה	5—9	10.1.74	חדר 119, ביה"ס לרפואה ת"א
רפואה פנימית	ה	4.30—8	10.1.74	חדר 215, ביה"ס לרפואה ת"א

להלן החוגים שכבר פועלים ולחלק מהם אפשר עוד להצטרף:

פסיכותרפיה, שנה ב'	א	18.00	23.12.74	המרכז הקהילתי, יפו
• רפואה כללית, קבוצה א'	ב	19.00	24.12.73	מרכז קופ"ח, ת"א
פסיכותרפיה, שנה א'	ב	18,00	24.12.73	המרכז הקהילתי, יפו
פסיכותרפיה, שנה ג'	ג	18.00	25.12.73	המרכז הקהילתי, יפו
רפואה קהילתית	ד	9.00	26.12.73	חדר 105, ביה"ס לרפואה ת"א
רנטגנולוגיה אבחנתית	ד	16.00	5.12.73	המח' הרנטגנית, ביה"ס איכילוב
• רפואה כללית, קבוצה ב'	ה	19.00	20.12.73	קופ"ח מחוזי, יפו
רפואה כללית, קבוצה ג'	ה	19.00	27.12.73	בית־הרופא, ראשון־לציון

• עוד אפשר להצטרף.

מרכז קופ"ח

בית החלמה "ארזה"

במוצא ע"י ירושלים

יפתח מחדש (לאחר שיפוצים)

ביום ראשון 13.1.74

פיקוח של רופא ואחות, אוכל דיאטטי, מחלי' הרזיה, חמום מרכזי בכל החדרים והאולמות.

לפנות לכניסי קופת־חולים או ישירות לבית ההחלמה טלפון 02-532151.

מרכז קופת־חולים

עירית אילת

חיילים בני אילת -

אנא כתבו אלינו לבית הנוער העירוני

על מנת לשמור על קשר עם הבית —

חזקו ואמצו!

חניכי בית הנוער העירוני אילת

משרד הבריאות

בחינות לעוזרי רוקחים

משרד הבריאות מודיע כי בהתאם לחוק, תתקיימנה הבחינות לעוזרי רוקחים בחודש מרץ 1974, בירושלים.

על המועמדים לפנות אל הרוקח המחוזי באמצעות לשכת הבריאות הקרובה למקום מגוריהם ולהגיש את בקשותיהם בצורה הקבועה בחוק, לא יאוחר מיום 31.1.1974.

משרד הבריאות, שרותי אספקה
ת.ד. 7094, תל־אביב

מכרז מס' 55/356/73

ניתנת בזה הודעה לציבור כי שירותי אספקה מבקשים הצעות ל:

אספקת בדי וילונות

פרטים אפשר להשיג במזכירות שרותי האספקה, רחוב נחלת יצחק 15, תל־אביב, טל' 253202, בשעות הרגילות.

את ההצעות יש להגיש ב־3 העתקים במעטפה שאפשר להשיג בשרותי האספקה.

מועד אחרון להגשת ההצעות הוא 20.1.74, בשעה 12.00. לפי הכתובת: ועדת הרכישות המרכזית, משרד הבריאות ירושלים, סן־סימון, רח' תבאי 2, ת.ד. 1176.

על המציע לצרף ערבות בנקאית של 10% מערך הצעתו כערבון לקיום תנאי ההצעה באם תתקבל.

אין שרותי האספקה מתחייבים לקבל את ההצעה הזולה ביותר, או איזה הצעה שהיא או להזמין את כל הכמות ממציע אחד.

פ. ראיגרודסקי
מנהל שרותי אספקה

התאחדות הציונית העולמית
המחלקה לעליה וקליטה
תור ועלה
הלשכה לקידום תכניות עליה

מתבקשות

הצעות השקעה

עבור עולים ומועמדים לעליה

לצורך הקמה — רכישה ושותפות בענפי המשק הבאים:

* תעשיה ומלאכה
* מסחר ושרותים
* חקלאות

המציעים יפנו בכתב ל"תור ועלה", תל־אביב, רחוב אבן גבירול 70.

מכרז מס' 1/74

קבלנים המבקשים להגיש הצעותיהם לבניית בית כנסת במושב תלמים ובמושב עוצם.

תכניות ומפרטים אפשר לקבל במשרד המועצה, ב־שעות העבודה הרגילות, תמורת —.75 לירות לכל תיק.

ההצעות יש להגיש בשני עותקים בצירוף ערבות בנקאית בגובה 5% מערך ההצעה לתקופה של 3 חוד־שים, עד לתאריך 1.2.74 שעה 12.00.

המועצה שומרת לעצמה את הזכות לפצל את העבודה בין שני קבלנים.

אין המועצה מתחייבת לקבל את ההצעה הזולה ביותר או כל הצעה אחרת.

מ. שגיב
יו"ר המועצה האזורית לכיש

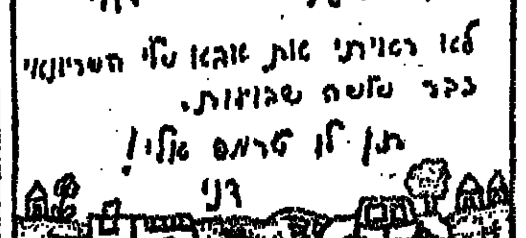

חוק התכנון והבניה תשכ"ה—1965

מרחב תכנון מקומי נתניה

הודעה בדבר הפקדת תכנית מפורטת

נמסרת בזה הודעה, בהתאם לסעיף 89 לחוק התכנון והבניה, תשכ"ה—1965, כי במשרדי הוועדה המחוזית לתכנון ולבניה, מחוז המרכז ובמשרדי הוועדה המקומית לתכנון ולבניה נתניה, הופקדה תכנית מפורטת הנקראת: "תכנית מפורטת" מס' נת/516 — יעוד חלקה למטרת שטח לבנין ציבורי (בי"ס) והרחבת דרך — רח' יצחק אברבנאל ורח' אצ"ל, ביחד עם התשריט המצורף אליה. ואלה הם השטחים הכלולים בתכנית —

גוש: 8258, חלקה: 26

כל המעוניין בתכנית רשאי לעיין בה, ללא תשלום, בימים ובשעות שהמשרדים האמורים פתוחים לקהל.

כל המעוניין בקרקע, בבנין או בכל פרט תכנוני אחר הרואה עצמו נפגע על ידי התכנית וכן מהנדס ועדה מקומית שמרחב התכנון שלה כלול בתחום התכנית או גובל אותו, רשאי תוך חודשיים מיום פרסומה של הודעה זו ברשומות להגיש התנגדות לתכנית במשרדי הוועדה המקומית האמורה.

א. חיון
יו"ר הוועדה המקומית לתכנון ולבניה,
ב' שבט תשל"ד, 27.12.73 פתוח המרכז

הטכניון מכון טכנולוגי לישראל

הודעה למועמדים להתחלת לימודים בסמסטר האביב תשל"ד

1. לאור דחית התחלת סמסטר האביב תשל"ד ל־16.6.74 תימשך ההרשמה לסמסטר זה לכל היחידות פרט לרפואה וארכיטקטורה — עד 3.4.74.
מועמדים אשר כבר נרשמו לסמסטר האביב שהיה אמור להתחיל ב־3.3.74 רואים אותם כאילו נרשמו לסמסטר האביב שיתחיל ב־16.6.74.

2. על מנת לחקל על המועמדים תתקיימנה בחינות חמיון לקראת סמסטר האביב בשני מועדים:
מועד ראשון ב־24.1.74—23
מועד שני ב־11.4.74—10
כל מועמד יוכל לגשת רק לאחד משני המועדים לפי בחירתו. (לבחינות בחודש ינואר רשאים לגשת סטודנטים שהסדירו הרשמתם עד 11.1.74)

3. סנט הטכניון החליט על מתן העדיפויות הבאות למועמדים המבקשים להתקבל לסמסטר האביב תשל"ד, בעלי סטטוס של מגוייסים (על פי הקריטריונים שעליהם החליטה הממשלה):

א. מועמדים מגוייסים המבקשים להתקבל לכל אחת מיחידות הטכניון ואשר ציון הבגרות הממוצע שלהם הוא 7 ומעלה בתעודות בגרות במגמה ריאלית, מתמטית פיסיקלית, ביולוגית וטכנולוגית לא יחוייבו בבחינות מיון. במקרה זה ידונו בקבלתם על סמך השני תעודת הבגרות בלבד. אין בפטור מבחינות מיון משום הבטחה כלשהי בנוגע לעצם הקבלה ללימודים. הדבר תלוי במספר המקומות ביחידות ובתוצאות התחרות בין המועמדים. מאידך, סטודנט החושב שבאמצעות בחינות חמיון יוכל להעלות את ממוצעו, רשאי לגשת לבחינות. במקרה זה ייקבע הסכם על סמך תוצאות בחינות הבגרות ובחינות חמיון.

ב. מועמדים מגוייסים יקבלו עדיפות בשיקולי הקבלה על ידי תוספת 5 נקודות לחישוב נקודות הזכות (סכם) שלהם. הערה: הזכות הזו הינתן גם למועמדים כנ"ל המבקשים להתקבל לסמסטר חורף תשל"ה. תוספת זו תינתן גם למועמדים שלא ניגשו לבחינות מיון ומתקבלים רק על סמך תעודות הבגרות.

ג. מועמדים מגוייסים אשר נבחנו בבחינות מיון בחודש אוגוסט 1973 לקראת קבלה לסמסטר חורף תשל"ד ושמועד התחלתו נדחה בגלל מלחמת יום הכפורים) ולא נתקבלו, יוכלו, אם יהיו מעוניינים בכך, לבקש שידונו שנית בבקשתם לפי הישגיהם בבחינות חמיון בהן כבר נבחנו. מידע על חישגים אלה יימסר למעוניינים שיפנו בכתב למדור קבלת מועמדים במזכירות לימודי הסמכה. גם למועמדים מגוייסים אלה תינתן תוספת של 5 נקודות.

4. מועמדים אשר קבלתם לסמסטר האביב תאושר עוד לפני 17.2.74 יוכלו לבקש בכתב לחתחיל את לימודיהם בסמסטר הראשון של חשנה, המתחיל בתאריך הנ"ל ובמידה והדבר יתאפשר יקבלו על כך הודעה.

5. על הסטודנטים המגוייסים הזכאים להקלות הנ"ל להמציא אישור מצ.ה.ל. על משך שירותם.

על המועמדים לפנות:

בחיפה קרית הטכניון, מזכירות לימודי הסמכה, בנין אולמן ימים א—ה בשעות 13.00—10.00.

בתל־אביב הטכניון, מדור ללמודי חוץ, רחוב ליסין 14, ימים א—ה בשעות 13.00—8.00 ו־19.00—16.00. יום ו' בשעה 12.30—8.00 (יום ד' סגור אחה"צ).

משרד החינוך והתרבות / האגף לתכניות לימודים
המרכזיה הפדגוגית הארצית במשרד החינוך והתרבות
מודיעה על שינוי כתובתה
מרחוב ממילא 4, ירושלים, לבנין ד' של המשרד:
רחוב יפו 19, ירושלים, טלפון 226441

סכנת סגירה לבית־הספר הפתוח

הורי 102 תלמידי ביה"ס הניסויי שליד אוניברסיטת חיפה יוצאים למאבק ציבורי על קיומו

מאת **בינה ברזל**

גורלו של בית־הספר הנסיוני שליד אוני־ברסיטת חיפה, מסעיר בימים אלה את הורי הילדים, הלומדים השנה במסגרתו. ועד החורים הביאו לבחירת ועד פעולה, החליט על מאבק ציבורי למען קיום בית־הספר שליד אוניברסיטת חיפה. הסערה הת־עוררה, לאחר שרקטור אוניברסיטת חיפה פנה במכתב אל מורי והורי תלמידי בית־הספר, בו הודיעם שלושה דברים: א. בית־הספר במתכונתו הקיימת לא יוכל להמשיך להתקיים לאחר שנת־הלימודים הנוכחית; ב. הוועדה המתמדת של האוניברסיטה מס־כימה עקרונית לקיום בית־הספר הקשור לאוניברסיטה; ג. האוניברסיטה תבדוק את הכרוך בפיתוח מערכת כזו, שתהיה תו־אמת את מטרות האוניברסיטה ומבנה.

עיצוב היצירתיות

מכתב זה עורר את חרדתם של ההורים. קראו בו, ובעיקר בסעיפו הראשון, מעין הודעה סופית כי בית־הספר לא ימשיך לקיומו, כי ייסגר — זמנית או לתקופה ארו־כה — ועם זאת ייפתח בסופו של ענין בחסותי האוניברסיטה בית־ספר דומה לו.

"בית־ספר אינו 'שאלטר' הנפתח ונסגר", אמר אחד מנציגי ועד הפעולה שבחרו ההור־ים, אדריכל מיכה רטנר. ההורים מטילים על האוניברסיטה את האחריות לקיום בית־הספר, אחריות אותה לקחה על עצמה עוד לפני שנתיים, כן טוענים הם. שאחריות זו מחייבת את האוניברסיטה לדאוג להמשך הלימודים בבית־ספר זה, גם אם מתכונתו קיום אינה נראית לאוניברסיטה. בעיקר חו־ששים ההורים, שהוועדה עליה הוטל לבחון את כל הבעיות הכרוכות בבית־הספר וקשריו עם המוסד האקדמי, לא תעשה זאת בזמן המתאים, כלומר: עד מחצית החודש, כדי לשחרר את ההורים מן החשש שמועד ההר־שמה המתקרב לבתי־הספר לשנה הבאה יח־לוף, לפני שייוודע להם מה גורל ילדיהם.

כשנפתח בית־הספר הפתוח בחיפה לפני כשנתיים, הוא לווה בהרבה סקרנות ועניין ציבורי. 28 ילדים שוטטו או ביערות הכרמל, במסגרת שעוצבה על־ידי שני עוב־דים מן החוג לאמנות של האוניברסיטה, שחלמו לממש את שיטת החינוך הפתוח במקום. ועם זאת — לשים דגש על עיצוב היצירתיות של הילדים.

מקום הולם

למעשה, היתה השנה הראשונה מעין המ־שך של סדנה לאומנות, שהורצה באוניבר־סיטה על־ידי ד"ר מלווין אלכסנברג, שעיקר עניינו היה: הרחבת מסגרת הוראת האומנות ומימוש התיאוריות שלו על הוראה גמישה וחופשית.

הוא פנה אז אל שלטונות האוניברסיטה בהצעה להקים במסגרת האוניברסיטה בית־ספר פתוח. ההצעה הובאה בפני מועצת מורי האוניברסיטה החיפנית.

הצעה זו, שקראה למיסוד הקשרים עם האוניברסיטה ולהקמת ועד מנהל — אושרה והועברה לביצוע למנכ"ל האוניברסיטה מר אליעזר רפאלי. הוא מינה ועד מנהל בהתאם לקווי היסוד שבהצעה, בו יוצגו הפקולטות, בית־הספר לחינוך של האוניברסיטה והחור־רים.

בתום השנה הראשונה לקיום בית־הספר הפתוח היה הנסיון החינוכי במצב עגום למדי. הגשמת רעיונות החינוך החופשי, הלכה למעשה, נתקלו במיגבלות החופש ה־בלתי־מוסמך. ילדים טיילו חופשיים במקו־מות שלא היו צריכים להימצא בהם ומורים עמדו חדלי־אונים בפני הצורך להשליט מש־מעת, בתנאים שאינם מעודדים משמעת.

הביקורת, שהתעוררה, הביאה את הוועד המנהל להחלטה למצוא בדחיפות מנהלת ל־בית־הספר וכן למציאת מקום הולם עבורו ותקציב קבוע.

למנהלת בית־הספר נבחרה יהודית גילן מסמינר "אורנים", שהיא בעלת נסיון חינוכי בתנועה הקיבוצית ומחברתם של שני ספרי חינוך, ולדעת נציגי ההורים היתה היא ה־בחירה הטובה ביותר.

בעיית תקציב בית־הספר נפתרה, כשנמ־צא תורם מארצות־הברית שנטל על עצמו את מימון ההוצאות השוטפות והסכים לתרום למימון הקמת מקום־קבע עבור בית־הספר, מאוחר יותר. משרד החינוך הכיר בבית־הספר, וכך נפתרה בעייתו הבוערת.

קיום כשלוחה

בתום השנה הראשונה פרשו אומנם עש־רת ילדים ממסגרת בית־הספר, אולם בשנה השנייה כבר למדו בו 45 ילדים. והשנה, שהיא השנה השלישית, כבר לומדים בו 102 ילדים שנקלטו בו לאחר שהנהלתו עמדה בלחצים של הורים רבים שהשתוקקו לשלוח את ילדיהם ללמוד במסגרת חינוכית זו. הילדים לומדים בבית־הספר יום־לימודים ארוך ונהנים מחוגים שונים החל באומנות וכלה בקרטה ובסוף, כשמספר המורים לכל קבוצת ילדים גדול מ־כמות מבית־ספר רגיל. הילדים מגיעים אליו ממקומות מרוחקים עשרות קילומטרים מן המוסד, בהסעה עצ־מית. כך מגיעים ילדים מטבעון, מעין־הוד ואפילו מכרם מהר"ל. אלה הם ילדים להורים החולמים על סביבה חינוכית גמישה ליל־דיהם.

הרעיון החינוכי העומד מאחורי בית־הספר לא עמד לו לרועץ אצל שלטונות האוניברסיטה, לדעת אדריכל רטנר. המצב שנקלע אליו נובע, לדעתו, בחלקו, מהזנחת הוועד המנהל את תפקידו, והוא: למצוא דרכים כדי ליישם את יחסי הגומלין שבין האוניברסיטה לבית־הספר.

הקמת בית־ספר ניסויי במסגרת אוניבר־סיטה, משמעותה: הענקת אפשרות מחקר וניסוי לתלמידי ומורי חוגים רבים, כחינוך, סוציולוגיה, אומנות ופסיכולוגיה. שטח זה הוזנח כמעט לחלוטין בפעולות בית־הספר. הזנחה, שהיא, לדעת מר רטנר, הגורם ל־תחושת שלטונות האוניברסיטה, שאין מקום לבית־ספר זה במתכונתו זו. אולם העובדה כי האוניברסיטה אינה דוחה קיומו של בית־ספר מעין זה, והעובדה כי כבר קיבלה על אחריותה את המוסד, פותחות אפשרות לבדי־קת ולקבלת דרכי המחקר והניסוי בבית־הספר. מחקר שההורים רואים אותו בעין חיובית, ולא יתנגדו לו. אולם, הם טוענים, המוסד חייב להמשיך ולקיים את בית־הספר במסגרתו, ולו אפילו יתוקם במבנה של ש־לוחה, על אמת הגבעות המיועדות שליד הבניין הראשי, במסגרת המחקר, ההוראה והמכרה האוניברסיטאית. ההורים, החוששים עתה מפני האפשרות שיוחלט על סגירתו של בית־הספר הניסויי, החליטו לצאת למאבק ציבורי על המשך קיומו.

שכמיות בלוגדון

שלוש מעלות יש לה, לשכמיית החורף: היא חמודה למראה, חמה ומסתירה בהצלחה כל לבוש שתחשק לך ללבוש הבוקר, לרבות עודפי משקל קלים. בלונדון ממלאות השכמיות את הרחוב בכל שעות היום, ונחשבות המציאה החיננית והחסכונית ב־מאבק כנגד המשבר הכלכלי ו/או משבר האנרגיה. האורך, והצבע והם — אינם משנים. כאן משבצות חום־בז'־צהוב.

---

3 יתרונות ל"עטר סולבנט קרבון"

* נקיון
* חסכון
* בהירות

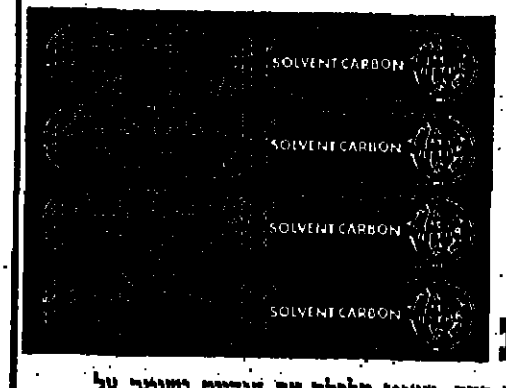

"עטר סולבנט קרבון" הוא פלסטיק פחם, שאינו מלכלך את הידיים ושומר על נקיון העתקים. כל העתק נקי וברור כמו במקור.
"עטר סולבנט קרבון" אינו נקרע, אינו מתקמט ומאפשר הדפסה או כתיבה ב־100 העתקים ברורים. (לעומת 5—8 הדפסות בנייר פחם רגיל)
"עטר סולבנט קרבון" היחידי המיוצר מפוליאסטר בעובי GAGE50 זול וחסכוני, להנאה וליעילות בעבודה.

לכן, אל תאמר נייר פחם. אמור: "עטר סולבנט קרבון"

שחור למכונת כתיבה וכחול לעט כדורי.
שים לב לסימן הזיהוי המופיע על כל גליון.
להשיג בחנויות המובחרות למכשירי כתיבה וצרכי משרד.

עטר חברה למסחר בע"מ
תל־אביב רח' פרץ 19
טלפון 611833/4/5

נגנבה מכונית מס' 247661

תוצרת כרמל, צבע אפור, ריפוד אדום.

כל המוצא חושר מתבקש לתתקשר לטלפון 941258 או לתחנת המשטרה הקרובה ויבוא על שכרו.

הצעה מיוחדת

בוטיק מס' 1 — רמת־גן, רח' ביאליק 73
אופנת לצעירות בדוגמאות חדישות
מחיצרן לצרכן

סוף המיתוס של המכונית האמריקאית הגדולה?

— מאת כתב מיוחד —

האם מבשר משבר־האנרגיה את סוף המירוץ של המכונית האמריקאית הגדולה, „זוללת" הדלק? האם נפגע כושר הייצור של תעשיית המכוניות בארצות־הברית, כתוצאה ממשבר זה? והאם כתוצאה מן הפגיעה בתעשייה זו — שהיא תעשיית המפתח בכלכלת ארצות־הברית צפוי משבר כלכלי נרחב? שאלות אלו ואחרות הציג השבועון „יו.אס. ניוז אנד וורלד ריפורט" לאדוארד קול, נשיא חברת הענק „ג'נרל מוטורס".

תשובתו של אדוארד קול (משמאל), נשיא חברת „ג'נרל מוטורס" — היא שלילית: „ניתן לקצר אותה בחצי מטר — אבל האמריקני רוצה מכונית, שמסוגלת לגרור את הקארוון שלו או את סירתו □ אנו צופים ירידה של 10% במכירות ב־1974 □ רק 3 אחוזים עוברים לכלי־רכב קטן □ אני מקווה, שייבוא הנפט מארצות־ערב יתחדש במהרה □ משבר האנרגיה פקח עינינו"

שאלה: מר קול, האומנם בא קיצה של המכונית הגדולה?

תשובה: איננו סבורים כך. האמריקנים הורגלו לנוחיות של מכונית גדולה ולא יוותרו עליה. עם זאת, ייתכנו שינויים בגודלה של המכונית. והדבר תלוי בממשלה ובחוקי הבטיחות שלה. אם, למשל, יורשה לנו להקטין את חזיקו ואת משקלו של הפגוש; אם בפתח מנוע קל יותר — כל אלה ישפיעו על מימדי המכונית. אני סבור, שניתן לקצר את אורך המכונית בכחצי מטר ואת רוחבה — ב־10 סנטימטרים.

שאלה: האם פירוש הדבר שהמכונית תהיה פחות בטוחה?

תשובה: לבטח. אבל אין גבול לבטחון. הממשלה היא שקובעת את התקנות. אם הממשלה תחליט, שמכונית חייבת להיות מסוגלת לעמוד בהתנגשות במהירות של 100 מיל־לשעה (כ־161 קמ"ש), במקום 60 מיל היום, נצטרך לבנות מכונית, שאורכה עשרה מטרים...

גודל — ובטיחות

ש. האם ימשיכו המכוניות הקטנות לכבוש נתח גדל והולך של השוק?

ת. כן, לפרק־זמן לפחות. כל עוד יעמוד בעינו המחסור בדלק. אך השאלה היא, כמה קטנה היא מכונית קטנה — ומה מידת הבטיחות של מכונית קטנה, כאשר היא נוסעת בזרם־תנועה בין מכוניות גדולות יותר.

ש. האם לדעתך ילכו המכוניות האמריקאיות ויקטנו?

ת. לא. במצב התנועה בכבישים שלנו איני חוזה ביקוש גדול למכונית, שהיא קטנה בהרבה מאשר ה„ויגה". האמריקני רוצה במכונית, המסוגלת לגרור את הקארוון שלו, או את סירתו.

ש. ומה בדבר מכונית לנסיעות עירוניות בלבד?

ת. לא. השאלה היא, באיזה מידה מסוגלת מכונית קטנה להשתלב בתנועה, שעיקרה מכוניות גדולות. בצרפת, בראשית שנות ה־50, נסעו מיליונים על אופניים. אך בהדרגה הלכו האופניים ונעלמו. כששאלתי לסיבה, נאמר לי: „רוכב האופניים הצרפתי חש עצמו נחות על הכביש, בצד המכוניות".

מרחב לגידול

ש. כיצד השפיע המחסור בדלק על שוק המכוניות?

ת. בתחזיות שלנו לשנת 1974 ציפינו לירידה של כ־6%, בהשוואה למכירות של 1973, שהגיעו ל־11.8 מיליוני מכוניות מכל הסוגים. כיום אנו צופים ירידה של 10%. כלומר, שימכרו כ־10—10.5 מיליוני מכוניות חדשות. גם זה לא רע.

ש. צי־הרכב בארצות־הברית גדל בממוצע כ־3% לשנה. הסבור אתה שגידול זה ימשך?

ת. כיום יש ל־80 אחוזים מן המשפחות בארצות־הברית מכונית, ורק ל־31 אחוזים — יותר ממכונית אחת. הרי שיש עוד מרחב ניכר לגידול. מלבד זאת, גם האוכלוסיה גדלה בשיעור של כ־3 אחוזים לשנה. כיום יש בארצות־הברית כ־90 מיליון מכוניות פרטיות, המהוות השקעה של בעליהן, השקעה ניכרת. משום כך, אינני סבור שתושבי ארצות־הברית יוותרו על השקעה זו על־ידי מעבר המוני למכונית קטנה יותר. וזה בנוסף לקושי הפיסי של ייצור מכונית קטנה במספרים גדולים למדי. מה שקורה הוא, שמדי שנה מחליפים כ־10 אחוזים מבעלי המכוניות [illegible] מכוניותיהם. מתוך 10 אחוזים [illegible] — או 3% מן המספר הכולל — עוברים למכוניות קטנות.

אדוארד קול
עניין של בטיחות

מיזוג — וזיהום

ש. האם אתם מסוגלים לייצר מכוניות קטנות בקצב שיענה על הביקוש?

ת. לא. על כל המכוניות הקטנות האמריקאיות — „ויגה", [illegible] „גובה" ו„אפולו" — הביקוש גדול [illegible] ההיצע.

ש. „ג'נרל מוטורס" עובר [illegible] ונקל, לפחות ב„ויגה". האם זהו [illegible] העתיד?

ת. יתכן. הוא קל ב־30% מן [illegible] הרגיל, יש בו פחות חלקים [illegible] ב־50%. הנה כי־כן, הוא מאפשר להקטין את המכונית מבלי לפגוע ביצועיה. אנו בודקים עתה את הבעיות הכרוכות בהצבת מנוע זה גם במכוניות גדולות יותר. יחד עם זאת [illegible] האמריקאני דורש, למשל, יותר [illegible] מכוניות ממוזגות אויר. המזגן [illegible] את מישקל המכונית ב־200 ק"ג [illegible] ועל־ידי כך גם את צריכת הדלק. [illegible] הציוד המיוחד שאנו קובעים במכונית על־פי דרישת החוק לצימצום [illegible] הום האוויר, מוסיף משקל ומייקר את המכונית בכ־150 דולר.

ערובה לשגשוג

ש. חברת „ג'נרל מוטורס" [illegible] כמה ממיפעליה. האם [illegible] קיצוצים נוספים בייצור?

ת. הדבר תלוי בשוק. סגרנו [illegible] מיפעלים המרכיבים מכוניות [illegible] ולעומת זאת מיפעלים אחרים [illegible] עובדים שעות נוספות וגם בשבתות.

ש. האם אתה צופה משבר [illegible] כתוצאה מן המחסור בדלק?

ת. אני מקווה שלא. אני מקווה [illegible] המשבר במזרח־התיכון [illegible] הדלק מארצות־ערב יתחדש [illegible] אין פירוש הדבר, שמשבר [illegible] יבוא על פיתרונו. אך המשבר [illegible] פקח את עינינו להבחין [illegible] האמצעים לחסכון בדלק [illegible] שאר בעינם. המאמצים לפתח [illegible] אנרגיה תחלופיים ימשכו.

ש. ואם אספקת הדלק [illegible] יימשך עוד 3—4 חודשים, [illegible] משבר?

ת. לדעתי, לא. אלא אם [illegible] הצרכנים יאבדו אימונם [illegible] כלה שלנו. כיום, כח־הקניה [illegible] הצורך במכוניות קיים. [illegible] התחבורה לבדו מצריך [illegible] 8.5 מיליון מכוניות פרטיות [illegible] יון משאיות; כלומר, בסך־הכל [illegible] מיליון כלי־רכב. עד לשנת [illegible] שיק בסדר גודל כזה נראה [illegible] כערובה לשגשוג.

עם שרות פיילוט בכל פינה ברחבי המדינה

לשרותך
רשת משרדי המכירות
של חברת פאן-לון

חולון — שנקר 47 טל. 845264 רעננה — ראה הרצליה טל. 937578
אשדוד — דוגוחין 4 טל. 055-25861 פתח־תקוה — ראה בני־ברק טל. 786191/2
בני־ברק — רח' ז'בוטינסקי 20 (פינת רבי עקיבא) טל. 786191/2
רמת גן — ראה בני ברק טל. 786191/2 הרצליה — סוקולוב 58 טל. 937578
ראשל"צ — רוטשילד 50 טל. 947043 בת־ים — רוטשילד 34 טל. 863395
לוד — שדי דוד המלך יועצי השקעות חוץ — פרישמן 10, ת"א טל. 240224/5

רכוש את דירתך באחד מאתרי היוקרה של
פאן-לון

אירופה נערכת נגד הטירור הערבי

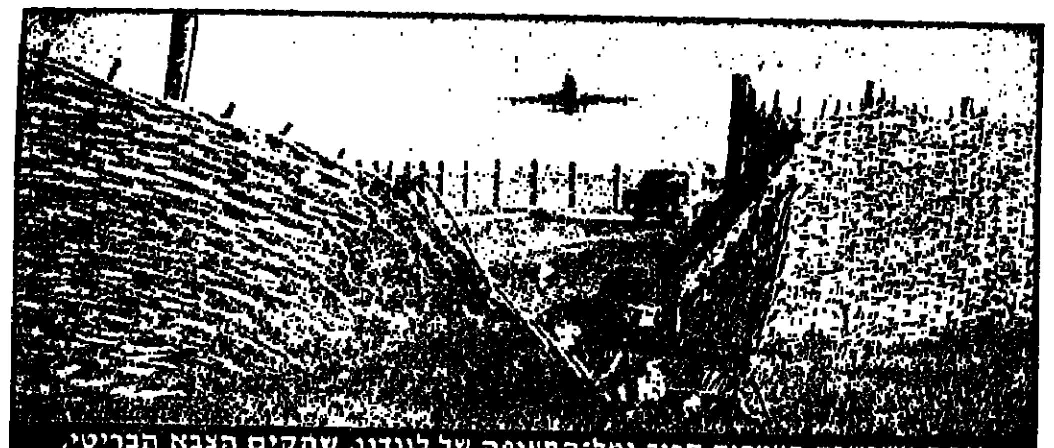

אחת משרשרת העמדות סביב נמל־התעופה של לונדון, שהקים הצבא הבריטי, כדי לקדם פני התקפה של טירוריסטים ערבים

בחקירה מיוחדת של ה„סאנדיי טיימס" הלונדוני מתברר, כי ממשלות רבות קיבלו מהביון הישראלי והאמריקני התראות על פעילות של הפלשתינאים □ אבל הן נהגו עד עתה בתמימות מגוחכת □ קיים שיתוף פעולה בין קבוצות קיצוניות נפרדות □ טילי־הכתף סופקו למחבלים על־ידי לוב או סוריה □ רק שירותי־הבטחון הצרפתיים — המקיימים מגע הדוק עם הישראלים — נתגלו כיעילים

מאת אורי פורת, כתבנו בלונדון

ה„סאנדיי טיימס" מפרסם המשך של חקירת כתביו בשש בירות אירופיות, בניו־יורק, בביירות ובירושלים; וקובע כי מצב־החירום המיוחד והאמצעים חסרי־התקדים, שננקטו בנמל־התעופה „היתרו" בלונדון, אינם אלא „אחד הביטויים בלבד של הכוננות הקיימת עתה באירופה, נוכח סכנות הטירור הערבי".

חוקריו של העתון הבריטי קובעים, כי ממשלות אירופיות ואחרות קיבלו התראה מראש על פעולות שונות של טירוריסטים פלשתינאים, שנועדו להתבצע בשטחיהן. „אך עד עתה הן נהגו בתמימות מגוחכת, ורק עכשיו הן מתחילות להתעורר לסכנה הממשית, שמאחורי ההתראות".

התראות אלה ניתנו בעיקר על־ידי זרועות הביון של ארצות־הברית וישראל — ה„סי.איי.אי." ו„המוסד" — קובעים חוקריו של ה„סאנדיי טיימס".

בחקירתם של העתונאים הבריטיים נאמר, כי אירגוני־טירור ערביים אחדים, שאנשיהם נשלחו בנפרד לביצוע פעולות רצח וחבלה, החלו באחרונה לשתף פעולה ביניהם לבין עצמם להשגת מטרותיהם. כפי שכבר פורסם בעתון, עיקר הסיוע הכספי והספקת חומרי־נפץ וכלי־נשק, ניתנים למחבלים הפלשתינאים ממקור אחד — לוב.

סוכנות הביון המרכזית של ארצות־הברית „מתחה בפעולה אנטי־טרוריסטית בקנה מידה גדול", „אולם פרשת הגנבתם לאירופה, ואולי לבריטניה, של טילי־כתף „סאם 7" על־ידי טירוריסטים ערבים, מוכיחה כי תוצאת האזהרות המוקדמות של הסוכנים החשאיים אינן גורמות תמיד פעולה יעילה מצד הממשלות וכוחות־המשטרה".

„הלצה גרועה"

לעתים קרובות קשה להבדיל בין עובדות לבין דיווחים דמיוניים, „אולם חקירותיו באירופה, במזרח־התיכון ובארצות־הברית הוכיחו, כי בשלושת השבועות האחרונים:

● „לשירות הבטחון הבלגי נמסר מראש, כי טילי „סאם 7" יוברחו דרך נמל־התעופה של בריסל, אבל הבלגים לא הצליחו לאתר את הטירוריסטים.

● משטרת־שוויץ התייחסה בלגלוג לידיעה מוקדמת על חומרי־נפץ, שהוסתרו בתא־מיטען בתחנת הרכבת בז'נבה. שלטונות שוויץ טענו, כי „זו הלצה גרועה"; ואחר־כך התברר, כי בתאים היו שש חבילות, שהכילו רימוני־יד, חומרי נפץ שונים ונפצים חשמליים, העטופים בגליונות של העתון „אל־אהרם".

● „בשבוע שעבר — בשעה שמתנהלת ועידת־השלום למזרח התיכון בז'נבה — נגנבו מאה מוקשים ממחסן צבאי, שהיה אומנם נעול, אך לא נשמר על־ידי שומרים.

● „שלושה ימים לפני רצח 32 האנשים בנמלי התעופה ברומא ובאתונה, ב־14 בדצמבר, הזהיר המודיעין הישראלי מפני קשר טירוריסטי לתפוס מטוס נוסעים; אולם למרות זאת, אמצעי הבטחון היו רופפים".

פעולות משותפות

בהמשך חקירתם כותבים העתונאים הבריטיים: „עתה אין עוד ספק, כי קבוצות קיצוניות נפרדות משתפות פעולה ביניהן בצורה הדוקה; ואף יתכן, שהן מתכננות פעולות משותפות. ובחקירה נתגלה, כי:

● „אחרי פגישות, שנתקיימו בדאבלין ובטריפולי, סייעו טירוריסטים פלשתינאים לאגף הקיצוני של „הצבא האירי הרפובליקני" בהשגת נשק חדיש, בעיקר מלוב.

● „למרות הכחשות „האירגון לשחרור פלשתין", אומנו עשרה הטרוריסטים הטורקים — שנתפסו בחודש שעבר בחווילה בפאריז — על־ידי ערבים. הם אף תיכננו את ביצוען של התקפות משותפות במקומות שונים באירופה, שבהן עמדו להשתתף אנשי „החזית העממית" בראשותו של ג'ורג' חבש. מימונן של התקפות אלה, שעמדו להתבצע ב־26 וב־27 בדצמבר, נעשה על־ידי קבוצת מחתרת צרפתית.

● „מאז 1969 אימנו הערבים וסיפקו נשק ויידע לטירוריסטים מדרום־אמריקה, סטרד, דרום־אפריקה, יפאן וגרמניה המערבית; זאת נוסף על הסיוע לטירוריסטים טורקים ואירים".

העתון, שפירסם בשבוע שעבר, כי לוב תורמת כ־85 מיליון לירות שטרלינג לאירגוני הטירור השונים בעולם, חוזר בו ומציין כי „מדובר בסכומים, שלוב התחייבה לתרום, אך ידוע כי בין הבטחות למעשה רב ההבדל כשהמדובר בערבים, ובפרט בלוב".

אזהרה גרמנית

על־כל־פנים, התרומה „הדרמאטית" ביותר של קדאפי היתה מסירת טילי־כתף „סאם 7" לטירוריסטים הערבים, וממשיכים עורכי החקירה הבריטיים וטוענים: „מקורות ישראליים טוענים, שלוב קיבלה ממצרים כחמישים משגרי טילי „סאם 7 בתחילת השנה שעברה, כשדובר על איחוד בין שתי הארצות. לפי הפרסומים בעתוני ביירות סופקו הטילים על־ידי סוריה. בסופו של דבר אין זה משנה לגופו של עניין; כי מה שחשוב הוא, שטילים מסוג הזה הופיעו לאחרונה במחנות־המחבלים בלבנון".

שבוע לפני חג־המולד האחרון גילה המודיעין המערב־גרמני קשר להפעלת טילי „סאם־7". הגרמנים הזהירו את הבלגים, כי שלושה מחברי „החזית העממית" תיכננו להבריח טיל כזה דרך נמל־התעופה של בריסל, ולנסוע משם לגרמניה המערבית, כדי להצטרף לשישה פלשתינאים נוספים. בידיעה נאמר, כי בראש קבוצת הטירור יעמוד ערבי בשם מודאטיר אל־נמרוד. הגרמנים הזהירו גם את ההולנדים, ומסרו להם, כי נמל־התעופה „סכיפהול" עלול לשמש מטרה לטרוריסטים. כתוצאה מכך, הועמדו בסיסי חיל האוויר המלכותי הבריטי בגרמניה ב־26 בדצמבר במצב הכן.

כוננות מלאה

מאז חג־המולד שומרים צנחנים בלגיים יום ולילה על נמל־התעופה של בריסל. הם הציבו עמדות־מקלעים בקצות מסלולי־ההמראה, ומסיירים בשיריונות לאורך המסלולים. בשדה־התעופה עצמו נערכים סיורים על־ידי שוטרים רכובים על סוסים ואופנועים. חיפושים נערכים גם בסביבות נמל־התעופה, בחורשות ובאיזורי־מגורים.

מבוכת הבלגים על שאיפשרו להבריח את הטיל, למרות האזהרה שקיבלו, שווה רק למבוכתם של שלטונות שוויץ, שהיו בלאו־הכי במצב כוננות מלאה, עקב ועידת־ז'נבה; ולא התייחסו ברצינות לאזהרה, אשר הביאה, בסופו של דבר, לגילוי חומרי־הנפץ בתחנת־הרכבת הגדולה בעיר.

לעומת הבלגים והשוויצרים, הוכחו שלטונות הבטחון הצרפתיים כיעילים מאוד, לדברי ה„סאנדיי טיימס". הם השיגו הצלחות לא מבוטלות במאבק נגד הטירור הערבי. „למרות המחיצות, שקיימת ביחסי צרפת עם ישראל" — נאמר בכתבה בעתון הלונדוני — „קיים שיתוף־פעולה הדוק בין שירותי־הבטחון של שתי הארצות בנושא המלחמה בטירור הפלשתינאי.

בעקבות ידיעה של „המוסד" הישראלי, הצליחו הצרפתים לאתר ולעצור שני פלשתינאים ב־19 בדצמבר האחרון, ובפשיטה על חווילה בפרבר של פאריז נתגלה מחסן של נשק. החווילה שימשה גם כ„בית חרושת לייצור חומרי נפץ ופצצות". אשה גרמניה, שותפתם של הערבים, הצליחה להימלט. מכוניתם של השניים נתפסה, ובבדיקה התברר, כי היו בה דפנות כפולות, לשם הברחת נשק ופצצות. בפרשה זו נעצרו גם עשרה טורקים, חברי „חזית השחרור העממית הטורקית", ואיש־עסקים אלג'יראי ששיתפו פעולה עם המרצחים הפלשתינאים.

„האירגון לשחרור פלשתין" הכחיש כל קשר עם החווילה והמחבלים שהיו בה. אולם הצרפתים אומרים ללא היסוס, שהטורקים שנעצרו התאמנו במחנות של המחבלים הפלשתינאים בסוריה; וכי הם תיכננו פעולות משותפות עם הפלשתינאים ב־26 וב־27 בדצמבר. מלבד ההתקפה על נמל־התעופה של רומא, היה בכוונתם להתקיף שגרירויות של ישראל, ירדן וטורקיה בבירות שונות באירופה. עוד נמסר, כי מימון הפעולה נעשה על־ידי „ארגון הפועל בתוך צרפת".

פלשתינאים בעלי עמדות חשובות בביירות, והעתון „אל־ליוואא" המבטא את השקפות המחבלים, טוענים כי גל הטירור הקשה במיוחד, שעובר באחרונה על בריטניה, אינו פעולה „טהורה" של הטירוריסטים האיריים, אלא תוצאה של מסע משותף שלהם ושל טירוריסטים ערבים. פלשתינאים אלה ובטאונם מוסיפים ואומרים, כי בבריטניה צפוי בעתיד הקרוב גל טירור חמור יותר.

לאיכות יש מחיר

אם רק מחיר הקניה קובע עבורך את בחירת מכוניתך, לבטח תמצא מכוניות זולות יותר מ־AUDI 80.
אך אם תקפיד לבדוק גם איזו תמורה מעניקה לך המכונית עבור כספך תיווכח עד מהרה כי מבחינה זו אין מתחרים ל־AUDI 80.
בדוק את השכלולים והיתרונות שבתכנון המתקדם ובטיב החמרים המושקעים בבנית המכונית ובתגמיר המושלם.
בחן את אמצעי הבטיחות הבלעדיים, הביצועים הנפלאים והנוחות המירבית.
חשוב על החסכון בהוצאות האחזקה השוטפת במכונית הנזקקת לשרות רק אחת ל־15,000 ק"מ.
השווה את ה־AUDI 80 לכל מכונית איטלקית, יפנית, צרפתית או אנגלית הנמכרת בארץ — לא תוכל למצוא מכונית עטורת פרסים כמו ה־AUDI 80.
AUDI 80 עולה קצת יותר, (34,000 ל"י) — אך שווה הרבה יותר!

AUDI 80 במבחר גדול של דגמים
1300 סמ"ק • 1500 סמ"ק • 1600 סמ"ק
גם עם תיבת הילוכים אוטומטית
AUDI NSU
עדיפות באמצעות הטכניקה

משרד הסעד

המדרשה להכשרת עובדים חינוכיים סוציאליים

קורס למטפלות במוסדות לילדים מפגרים

לקורס מתקבלות תלמידות מסיימות שרות צבאי (או משוחררות ממנו) ועל סמך אישור בכתב מהצבא, בנות 17½ ומעלה, בעלות השכלה של 10 שנות למוד, או השכלה מקבילה.

המדרשה מכשירה את תלמידותיה למלא תפקיד של מטפלת במוסדות לילדים מפגרים.

התלמידות מתחייבות לעבוד במעונות במשך 3 שנים.

העבודה במעונות תהיה באיזור המרכז: רעננה, כפר־סבא, פרדס־חנה. הלמודים יימשכו 10 חודשים, מתוכם 3 חודשים עבודה מעשית.

התלמידות תקבלנה פנימיה מלאה, הוצאות נסיעה, ומילגה בסך — 150.— ל"י לחודש (המימון ע"י מלב"ן).

תכנית הלימודים כוללת בין היתר: גוף האדם — רפואה והיגיינה, פסיכולוגיה, המוסד — דרכי החינוך והטיפול בו, הבעה עברית, אינפורמציה על שרותי הסעד, סיורי למודים במוסדות חינוך לילדים מפגרים, מיומנויות, ספרות ילדים, מלאכה, קישוט וציור, התעמלות תרפויטית.

המחזור יפתח בחודש פברואר 1974 בירושלים

על המעוניינות לפנות למזכירות המדרשה, ירושלים, רח' בית הערבה 7, שכונת תלפיות, טל. 261238 — 261912.

לבהירה ויצחק עלאיוף

אחולינו הלבביים להולדת

הנכד הראשון

מינהל הדלק / שרותי נפט

בגליון החדש של במחנה

- ✶ מדריך לאימון גופני: תרגילי התעמלות לכל יום ולכל מקום.
- ✶ המירדף בו חוסלו יחידות הקומנדו המצרי שהוצנחו במרחב שלמה.
- ✶ הנוסח המלא של ראיון „במחנה" וגלי צה"ל עם ראש אגף כוח האדם במטכ"ל.
- ✶ סיפורם של 6 החיילים המצרים שנשבו לאחר שהסתתרו במשך חודשיים בבונקר בסואץ.
- ✶ שיריונאי צה"ל בטנקי שלל, הניצבים מול הארמיה השניה בסיני.

ועוד כתבות וצילומים רבים

מחיר הגליון 1 ל"י

למכירה

מכבש הידראולי

דו־כווני

2 בוכנות 200 מ"מ ושולחנות 400×400 עם יחידה הידראולית גדולה, לעבודות גומי.

לפנות: טלפון 820046 — 827614.

המכון להשתלמות מקצועית משולבת — מחוז חיפה והצפון
בשיתוף מועצת פועלי חיפה וכפר האומנים עין־הוד

למד בעין הוד!

הצטרף להוגי יצירה אומנותיים שיפתחו בסדנאות כפר האומנים עין־הוד בהדרכת אומני המקום בחודש ינואר 1974.

- רישום — בהדרכת אורה (להב) שאלתיאל
- ציור — בהדרכת סימה פלונים
- קרמיקה — בהדרכת ברברה פובקביין
- גרפיקה — בהדרכת יהודה ואלרשטיינר
- ויטראז'ים ומוזאיקות — בהדרכת יוסף שאלתיאל
- אמאיל אומנותי — בהדרכת רות אריון

הלימודים יתקיימו ביום א' בשבוע בשעות אחה"צ והערב.
לרשות המשתתפים תעמוד הסעה מאורגנת הלוך ושוב.

פרטים והרשמה: חיפה, רח' הנביאים 20, קומה ד', טל' 666182, 664671, בימים א'—ה', בשעות 08.00—19.00, ביום ו' 08.00—13.00.

משרד העבודה — המכון להשתלמות מקצועית משולבת — אורט ישראל

רשות הנמלים בישראל — נמל חיפה

חידוש רשיונות כניסה והכנסת רכב לנמל חיפה

על המעוניינים לחדש רשיונות כניסה שנתיים ורשיונות הכנסת רכב לנמל חיפה לשנת 1974/75 להגיש את בקשותיהם לא יאוחר מ־28 בפברואר 1974.

מסמך בקשה אפשר לקבל במדור רשיונות של נמל חיפה.

חברות ומוסדות, אשר נציגיהם מחזיקים ברשיונות שנתיים, מתבקשים לפעול בהתאם להוראות שנשלחו אליהם במישרין.

י. רהב, מנהל הנמל

הוועדה המקומית לתכנון ולבנייה

מרחב רמת־השרון

בהתאם לסעיף 149 לחוק התיכנון והבניה תשכ"ה—1965, מפרסמת הוועדה, כי בגוש 6598, חלקה 174 החליטה הוועדה המקומית לאשר הקמת 2 יחידות דיור — קוטג' שסך הכל שיטחן 28.92%, ז.א. עם הקלה של 3.92% הניתנים לשם שיפור תנאי הדיור וזאת באיזור מגורים א', שבו מותרת בניית בית מגורים (2 יחידות דיור) חד־קומתי 25% בהתאם לתכנית מפורטת 131 ב'.

כל המעוניין להגיש ערעור לתכנית הנ"ל, יפנה למשרדי הוועדה המקומית לתכנון ולבנייה, מרחב רמת־השרון, תוך 15 יום מפרסום הודעה זו.

פסח בלקין
יו"ר הוועדה המקומית לתכנון
מרחב רמת־השרון
ת.ד. מס' 3181

כיצד לאכול?
כיצד להתארח?
כיצד לחזר?
כיצד לאהוב?
כיצד לנשוע?
ועוד ועוד ועוד

כל זאת בספרה החדש של אורה שם אור

אל תתנו להם סכויים

בהוצאת מלוא בע"מ

מפעלי ידיעות אחרונות

המחיר 12 ל"י בלבד

ישראל אוקטובר 73

מלחמת יום הכיפורים

● הסיפור המלא בעברית ואנגלית של מלחמת יום הכיפורים מלווה ב־170 צילומי צבע ושחור לבן.

(ראה פרסומנו ביום ו' ח' 11.1)

הכפר העברי (נוה יעקב) אגודה הדדית בע"מ

הזמנה לאספת חברים כללית

חברי האגודה מוזמנים בזה לאספה כללית שתתקיים אי"ה ביום שני, כ' טבת תשל"ד (14.1.74), בשעה 7 בערב, במשרדו של העו"ד צבי טל, רח' מרדכי בן הלל 12 ירושלים.

על סדר היום:

דו"ח על פעולות הוועד
בחירות ועד חדש
בחירות מועצה הדשה.

באם לא יהיו מספיק משתתפים תתקיים האספה ביום ב', כ"ז טבת (21.1.74), באותו מקום בשעה 7 בערב בכל מספר משתתפים.

להשלמת גרעין נחל

המיועד לניר עוז

דרושים חברות וחברים צעירים

העומדים להתגייס עם תום שנת הלימודים

לפרטים נוספים לפנות לרודי וגר, קיבוץ ניר עוז, ד.נ. הנגב 85122.

ניבן (מימין), יאנג וגראנט
„אשת הבישוף", טלוויזיה, 21.50

גל א'

12.00 חדשות.
12.05 שיר ופיזמון.
12.15 שידורים לתלמידי ה־יסודיים.
12.35 „קונצרט צהריים. — רוסל: סימפוניה מס' 3; הבר: קטע קונצרטי בפה־סיגור לפסנתר; פריירה: „מסק וברגמאסק" (עד 14.00).
13.00 חדשות ו„בחצי ה־יום".
14.00 חדשות וסקירת עי־תוני־הצהריים.
14.10 „לאם ולילד".
15.00 חדשות.
15.05 „שידור בכורה" — עם דורה שוארצברג (כי־נור)
15.30 „למורה" — הדרכה למורים
15.45 מאוצר הספרים.
16.00 חדשות.
16.05 רגע של עברית.
1606 „התזמורת הסימפונית ירושלים — רשות השי־דור" (עד 17.55).
17.00 חדשות.
17.55 חדשות באנגלית.
18.00 חדשות.
1805 עורית אלון על נוף ה־ארץ.
18.10 „על עבודה ועובדים".
18.40 „המשנה היומית".
18.50 חדשות בצרפתית.
18.55 „לחקלאי".
19.00 „חדשות ו„היום הזה".
19.25 קלאסי קל.
19.50 פרקי־היום בתנ"ך.
20.00 חדשות.
20.05 „כאן בבית".
20.45 פרקי־חזנות „כבקש־תך".
21.00 חדשות.
21.05 „עולם המרע" (שי־דור חוזר).
22.05 „בנינה בצוותא" — הרביעיה הישראלית הת־
22.00 חדשות.
רשה, מנדלסון: רביעיה מס' 1; שוברט: רביעיה בסול־מינור.
23.00 חדשות ו„הלילה ה־זה".
23.25 „אמני האתמול" — המסנתרן דינו ליפאטי (שידור חוזר).
24.00 חדשות.
00.05 רגע של שיר (הפס־קת שידורים עד 02.00).
02.05 שירים משלנו ונעי־מות קלות (עד 06.00).

גלי צה"ל

12.00 חדשות.
12.05 יומן הצהריים.
12.30 „חמים וטעימים" (עד 13.55).
13.00 חדשות.
13.30 „מי ינצח (מי יסתיר)" — תחזית ספורט
13.55 הדרכות לחיילים.
14.00 חדשות.
14.05 „קינוח קל" הדי־ש (עד 17.00).
14.55 „מה נשמע"
17.05 יומן הערב.
17.40 „פיזמונים לכולנס־ור־שים".
18.00 חדשות.
18.05 „תיבת נוח".
19.00 חדשות.
19.05 „כרצונכם" — פיוט־נים ומערכונים — (עד 21.00).
21.00 חדשות.
21.05 „בדים ובידבורים" — מגאזין קולנוע.
22.00 חדשות.
22.05 „הלילה" — עם יעקב אגמון (עד 23.53).
23.00 חדשות.
23.53 שיחת־חצות — דוד פרלוב על „שדה המתים" — סצינות מתוך סרטו של איזנשטיין „אלכסנ־דר נייבסקי".
24.00 חדשות.
00.05 „יומן חצות".
00.30 „ציפורי לילה" (עד 03.00).
03.05 פיזמונים אל תוך ה־לילה (עד 06.00).

טלוויזיה

17.30 חדשות.
17.32 „ידידתי פליקה" — „התגברות" (אנגלית תר־גום עברי, לילדים).
18.00 שירי אקו־בית (ל־ילדים).
18.05 סרטים מצויירים של וולט דיסני — „בית הדר־שת לעכברים". (אנגלית, תרגום עברי, לילדים).
18.30 קיצור החדשות (ער־בית).
18.32 „השלום האבוד" — „יוון אינה מעניינת איש" (ערבית).
19.00 „לחישה", גליה מור וויקטור גסיב קוראים מש־שירת מודרנית, מפרי ע־טר של מוחמד אלגארי. (ערבית).
19.05 „מיאמי" (ערבית).
19.30 חדשות (ערבית).
20.00 „מישפחה שכזאת" — „השיטה המובחה" (אנגלית תרגום עברי).
20.30 „מבט לחדשות".
21.00 „כינור דוד" — פס־טיבל עים מטקס חלוקת הפר־סים לאמנים המצטיינים, שנערך השנה בפני חיי־לי צה"ל. משתתפים: חוה מרון, אבנר חזקיהו, חיים חפר, להקת־פיקוד־דרום, שלמה ארצי, יהורם גאון, אילנית, נעמי שמר, להקת כוורת, סדנת התיאטרון של שכונת־התקווה ותזמורת צה"ל בני־צוחו של יצחק גרציאני. מנחה: עופרה סמואל. במאי: שמואל אימברמן. הפקה: מרטי רזל.
21.50 סרט־קולנוע — „אשת הבישוף". עם קרי גראנט, לורטה יאנג, דיוויד ניבן ואחרים. במאי: הנרי קוסטר (אנגלית, תרגום עברי).
23.35 מסוקר של יום והח־שות.

הגל הקל

12.00 חדשות.
12.05 „במיקצב יוצר".
12.30 „חן חיוך".
1300 חדשות ו„בחצי ה־יום".
13.25 „שירים משלנו".
14.00 „חדשות וסקירת עי־תוני הצהריים.
14.10 „כאן אהוד מנור".
15.00 חדשות.
15.05 „מוכר (תביבי ופרי־סות־שלום.
15.53 „הדרן".
16.00 חדשות.
16.05 „רגע של עברית".
16.06 מחיאות־כפיים לזיהוי־מוסטאקי — הופעה פומ־בית (עד 17.00).
16.30 „בתיקווה שתבין את הרמז".
17.00 חדשות.
17.05 „חית היתח" — שי־רים ופיזמונים סביב אג־דות־ילדים.
18.00 חדשות.
18.05 שירים.
18.45 „היום בספורט".
1900 עברית לעם.
19.15 חדשות ברומנית.
19.30 חדשות באידיש.
20.00 חדשות בלאדינו.
20.15 חדשות במוגרבית.
20.30 חדשות ברומנית.
2045 חדשות ברוסית.
21.00 חדשות.
21.05 „הבו זמר" — שירים משלנו.
21.30 „פינת הג'ז" — הופ־עת ארתה פראנקלין.
22.00 חדשות.
22.05 „הסור השבועי" (שי־דור חוזר).
23.00 חדשות ו„הלילה ה־זה".
23.25 „אדום עתיק" (עד 01.00).
0105 „עד אור הבוקר" — (עד 03.00).
02.00 חדשות.
03.00 (הפסקת שידורים עד 05.00).
05.05 שירים ונעימות.

בטלוויזיה הלימודית

12.00 אלגברה ו' — זוויות.
12.20 גיאומטריה ו' — [illegible] שטח.
12.40 שבט השרפה מן התו־פלאית (סרט).
13.00 דני וגיל במסע בלתי רגיל (אמנות) — [illegible]
13.25 מבע/מוסיקה [illegible] עובדות והשערות.
13.45 פרקי ספרות — [illegible]
14.10 סרטים [illegible] בין שני קטעים.
16.00 מסיפורי [illegible]
16.10 שירים מאת [illegible]
16.20 אנגלית [illegible]
16.40 משחקי גופה.
17.00 [illegible] — תכנון הגליון — תכנית בשיתוף עם המרכז [illegible]

לאן נעלמה ההתנדבות הישראלית?

מאת ששונה סקל

מאחורי המודעות המופיעות בימים אלה, והקוראות לאמנים בלתי־מגוייסים להרתם להופעות בפני חיילים — עומד ביל נורטון (משמאל), אזרח־ארה"ב שקשר את גורלו בישראל • האיש, שניסה במשך חודש ימים לארגן חוליה של בדרנים ונידחה בלך־ושוב — נעזר לפי שעה בחמישה צעירים אמריקניים, שהתלכדו למטרה זו והקימו את „להקת אס"

חדר בבסיס צבאי בלב המידבר. במרחק מצוי אומנם צאוים מרהיב ומעורר געגועים, אבל כאן — במרכזו של הים הצהוב, מול הארמיה השניה — נושמים אבקת־חול עם כל משב־רוח קל, גם כשמוקפים בקירות המוטווים ברשת ומוגנים בחומת פח גלי.

נהור, המאוכלס בדרך־כלל בשלושים איש — דחוסים הפעם שבעים חיילים, שהגיעו מעמדות בסביבה. רובצים כמעט זה על גבי זה, רוקעים ברגליים ומזמזמים — מגלים כולם מידה רבה של התלהבות לשמע שירים, המושמעים מפי ארבעה צעירים ונערה אחת: חמישה אמריקנים, שירדו לסיני כדי לספק במשהו את רעבונם הגדול של חיילי צה"ל למנת בידור.

בסיום ההופעה, כשנשמעות מחיאות־הכפיים הקצרות המבקשות הדרן, נושאת החמישיה — מארק, אבי, מייקל, בוני ודני — את עיניה לעבר גבר גבה־קומה, שהאזין לשירי העם, הבלוז והרוק תוך בחינת פניהם המשולהבות של החיילים. האיש הוא ביל נורטון — קרן־אור בידורית זו לא היתה קמה ולא היתה יורדת לסיני, אילמלא פועלו.

ראשיתו של הסיפור — בפרוץ המילחמה. כמו „להקת אס" — כפי שמכנה החמישיה את עצמה — גם ביל נורטון אינו אלא אזרח אמריקני, שפרש מעסקיו השווה בארץ כחושב ארצי, עד לפרוץ המילחמה לא היה עדיין ספק בליבו — אם יעשה את מגוריו כאן לקבע, אולם כשניתן אות־האזעקה ביום־הכיפורים ראה עצמו כאורח מן השורה וחיפש כל דרך שהיא כדי ליטול חלק במאמץ המילחמתי.

„כבעל עבר קרבי של מפציץ בחיל האוויר האמריקני" — מספר ביל בתום ההופעה — „הייתי מאושר, לו יכולתי להשתתף בקרבות ממש. אך כיוון שדבר זה נמנע ממני — התנדבתי להסיע אנשים, להעביר דברי־דואר ולבצע שליחויות שונות מטעם מישרד הביטחון".

במהלך נסיעותיו — הנמשכות גם כיום — נהג נורטון לאסוף טרמפיסטים ולקשור עימם שיחה. כך התברר לו, שהחיילים בחזיתות משוועים לבידור. „הטרמפיסטים" — מציין נורטון — „התלוננו בעיקר על חוסר האיזון שבהבאת מופעים, בזמן הקרבות, כשדעתם היתה נתונה לאש בלבד, הציפו אותם בבדרנים — ואילו מאז הפסקת־האש, כשחוסר המעש והגעגועים לבית עושים את השהיה בקווים לקשה, לא מגיע אל יחידה זו או אחרת דבר".

קצר

ההחלטה לפתוח במיבצע־יחיד של פיתרון מצוקתם של החיילים בתחום הבידור — היתה קלה. אולם כשניגש ביל נורטון ליישום התוכנית, התברר לו כי מעיין הנכונות בשוק המקומי כמעט סתום.

„בשיחה עם קצין הווי ובידור בצה"ל, הובהר לי", מסביר היזום, „שעלי לגייס למיבצע אמנים, שלא חויילו על־ידי הצבא. הרכבת הרשימה היתה קלה למדי, אך ברגע שהאמנים — איתם התקשרתי — נתבקשו לנקוב בתאריך יציאה, התחיל הרוב הגדול לדחות אותי בלך־ושוב. היתה אף להקה, שהעזה לבקש כסף עבור ההופעה.

„שלושה שבועות לאחר שהתחלתי במיבצע, היה הלוח שלי עדיין ריק לחלוטין. חיילים, המרבים להתלונן על קצר בינם לבין העורף — מכוונים את עיקר התקפותיהם נגד נהגים, שאינם עוצרים להם. מניסיוני הנוכחי אני למד, שהם זכאים להוסיף לעניין זה גם את תחום הבידור.

„רק בשבוע הרביעי הצלחתי ,לגייס' שלישיה מסויימת פלוס שני אמנים — אולם כשהתקרב תאריך היציאה, העדיפה השלישיה להצטלם באותו יום עבור הטלוויזיה — ושוב נשארתי כמעט מרוקן. יכולתי לוותר — אך הידיעה, שחיילים בחזית ממתינים לבואם של אמנים בתאריך מסויים — המריצה אותי לעשות הכל כדי לארגן חוליה מחליפה. למרבית הצער, באה הישועה לא מישראלים".

חברה

משכניו בהרצליה פיתוח נודע לביל נורטון על מייקל ובוני רוסלוף — אח ואחות, המרבים להופיע כצמד־חובב בהזדמנויות חברתיות שונות. השניים צירפו אליהם את חבריהם ללימודים בבית־הספר האמריקני שבכפר־שמריהו: אבי קיסר אשר על התופים, דני בדרוק המנגן במפוחית ומארק ברול (סטודנט לטלוויזיה ולקולנוע) השר בליווי גיטארה. כולם בני אורחים אמריקניים, השוהים בארץ לרגל עבודתם.

מעולם לא ניגנו יחד. אבל מרגע שנענו להצעתו של ביל נורטון, עשו החמישה לילות כימים — על־מנת לגבש לעצמם רפרטואר. אותו הגישו ועימו הם משתוקקים להמשיך ולהופיע — בינתיים בפני חיילי צה"ל בלבד.

כדי לעמוד בתוכניתו המקורית הארגן שלוש חוליות־אמנים, שתופענה בקווים מדי שבוע בשבוע — מפרסם נורטון בימים אלה מודעות, הקוראות לבדרנים, זמרים, מוסיקאים ורקדנים להירתם למיבצע. הקריאה מופנית למתנדבים — אך במקביל מהרהר האיש ביסודה של חברה ציבורית, שתממן את הופעותיהם של אמנים ישראלים בפני חיילים בחזיתות. חברה שתפעל בלא תמורה, במקביל לענף הווי ובידור בצה"ל.

„מעולם לא הייתי ציוני", אומר ביל נורטון, „אבל מאז פרצה המילחמה, קשרתי את גורלי בגורל המדינה. חוסר ההענות, בו נתקלתי עד כה, אינו מרתיע אותי מלהמשיך בפעילות זו. די לי בירידה ראשונה ל[illegible] בר כדי לחזק בי ל[illegible] תרגשה. כי העובדה אחרים אינם עושים [illegible] נה פוטרת אותי [illegible] את המכסימום לו־גל".

„להקת אס" לשירי עם, בלוז ורוק
החמישיה משתוקקת להמשיך ולהופיע בפני חיילים

תל-אביב-יפו
9.30—7.15—4.30
אופיר: „הנוקם מקלוסקי"
אלנבי: „צ'ארלי וואריק"
אסתר: „אני אוהב את גרושתי"
אורדן: „נשיא על הכוונת"
אורלי: „בשר וטורלו"
גת: „פיט וטילי"
גורדון: „הבלונדי עם הנעל השחורה" 9.30 .7.15
4.30 „החוליה מס' 14"
דקל: „המרוץ הגדול" 9.30 .6.45
דרייב־אין: „אגדת בגדד" 5.15
„קוראים לי רינגו" 7.15
„ליל הכלולות" 9.30
הוד: „המחיון"
זהר: „העד הצעיר" 9 .7 .4.30
זמיר: „בעיותיו של גבר"
חן: „הבינגמיסט"
לימור: „מי רצח את שילה"
מוגרבי: „בחזרה למערב"
מקסים: „האחים מטריניטי"
פאמיד: „הדקירה המוחצת"
פרכז: „תאוות אחות" 9.30 .7.30 .4 .2 .12 .10
סטודיו: „יומנה של בתולה" 9.30 .7.15 .4 .2 .12 .10
סינרמה: „המשיטה על הארמיה"
סינמה 1: „הינשוף"
ציון: „בין הבוס" 9 .7 .5 .3
צליל: „אגרוף מול אגרוף" 9.15 .7.15 .4
רמת־אביב: „המרדף בשדות"
תכלת: „שחק אותה סאם"
תל־אביב: „אמיצים וקשוחים"
תמר: „המכורים לתאווה" 9.30 .7.15 .4 .2 .12 .10

חיפה
9.15—7—4
אורה: „מלכודת לבייבי סיטר"
אורלי: „הבלונדיני עם הנעל השחורה"
ארמון: „4 זבובים על קטיפה אפורה"
אמפי: „האקדוחן השחור"
אורדן: „אל.אס.די."
חן: „מה תאמר לגברת ערומה"
כרמל־גנים: „חלב הנאמן"
מוריה: „הבריחה"
מירון: „הקרב על כוכב הקופים"
עצמון: „קליאופטרה ג'ונס"
פאר: „בית החולים"
שביט: „הגנב שבא לסעוד"

ירושלים
אדיסון: „סיפורי אם" 9 .6.45
אוריון: „הדרקון"
אורנע: „הרפתקה במצולות" 9 .6.45
אורגיל: „כיצד לכבוד גבר"
ארנון: „סטינג"
תבירה: „החווה"
חן: „המשיטה על הארמיה"
ירושלים: „לילה באופרה"
ציון: „שובר הלבבות"

סמדר: „מרי מלכת הסקוטים" 9 .6.45

ר"ג-גבעתיים
9.30—7.15
אואזיס: „בודדה בכרך"
אורדע: „העלפדים"
אורלי: „התסדר"
ארמון: „דקמרון מס' 2"
גל־אור: „ביג"
הדר: „הבריחה"
לילי: „לאדוני באהבה"
רמה: „גולדפינגר"
רמת־גן: „הזכות לאהוב"
שביט: „חבו נשים לסנטור"

אופקים
בית־העם מרחבים: „הגמר האכזר" 8.45 .6.45

אשקלון
9.30—7.15
אסתר: „בית הזכוכית"
חן: „פליני רומא"
מאור: „המשיטה על הארמיה" 7.30
רחל: „מניק"

אשדוד
אולימפיה: „אשת הנקמה" 9.15 .7
אשדוד: „עין הנבכים"
אסתר: „תמר והדרקון" 9.15 .7
דגון: „וקוסם הבורגני" 9.15 .7

אור יהודה
גולן: „אאך" 8

באר-שבע
קרן: „הספר המצוע" 9 .7

בת-ים
9.30—7.15
אורנים: „מרוץ החתולי"
בתיים: „גם מלאכים אוכלים שעועית"
סביון: „מלכודת לבייבי סיטר"
עצמאות: „הגנב שבא לסעוד"
רמת־יוסף: „המיטה המעופפת" 7.15 .5

חולון
9.30—7.15
ארמון: „הספר המצוע"
גיל: „תקוה לחיים" 7.15
סבוי: „האמיצים והקשוחים"
מגדל: „עד שהגט יפריד בינינו"
רון: „זהרת" 9 .7
רינה: „הבריחה"

הרצליה
דוד: „המעגל האדום" 9.15 .7
דגניה: „12 הנרצחים" 7.30
תיכל: „סיפור אהבה" 9 .7
תפארת: „מלינדה" 9 .7

ח[illegible]
גן־זוהר: „[illegible]"
חוף: „גין קיד"

כפר-סבא
חן: „איוב" 8.30 .6.15

נתיבות
שבים: סרט טורקי 7.30

נס-ציונה
נוה: „אוסרים" 8.30

נתניה
אסתר: „שאפט באפריקה" 9.15 .7
יגיל: „7 אלופי תקרטה" 9 .7 .5
סטודיו: „מלכודת לפקח" 9 .7 .5
שרון: „מאדם וורד" 9.15 .7

פתח-תקוה
היכל: „בא ונעלם" 9 .7
הדר: „חדחליל" 9 .7
שלום: „הנגב בלבן" 9.15 .7

עפולה
חן: „שבעה המופלאים רוכבים" 7.30 .4.30
עיל־און: „קואה אינלקיה" 7.00

אור־חן

קרית מלאכי
בידור: „דמות החיים" 9.7
זוד: „חלף עם הרוח" 7.30

קרית-שמונה
חרמון: „האלוף פיק" 8.15 .4
שגיר: „המרדף בשדות" 8.30

ראשל"צ
ראשון: „הסנדק מהרלם" 9 .6.45
נעמן: „היורש" 9 .6.45
תפארת: „לוס אמיגוס" 8.45 .6.30

רחובות
הדר: „הרפתקאה במצולות" 8
חן: „שאפט באמריקה" 8

רמלה
המגדל: „חלף עם הרוח" 7.30

רמת השרון
גיל: „הוד עיוור" 7.30

AUDI NSU
המחלקה לרכב משומש

מכוניות הדר בע"מ

בסניף תל־אביב
דרך פתח־תקוה 72, טלפון 08949

אודי 100 LS	אוטומטי	1972
עם תוספות מיוחדות		
אודי 100 GL	אוטומטי	1973
עם תוספות מיוחדות ומזוג אויר		
אודי 100 GL	אוטומטי	1972
ב.מ.וו. 1800	אוטומטי	1971
נ.ס.ו. RO-80		1972
עם מיזוג אויר		
נ.ס.ו. 1200/C		1971
נ.ס.ו. 1000/C		1967

בסניף חיפה
דרך יפו 121, טלפון 2.528241

אודי 100		1970
אודי 100 LS	אוטומטי	1971
פורד 20-M		1966
פולקסווגן K-70		1973
עם תוספות		
אודי 80 LS		1973

בסניף ירושלים
רחוב הס 3, טלפון 323466

נ.ס.ו. 1200/C		1970

בסניף באר־שבע
רחוב בית־אשל 23, טלפון 73888

אודי 100 LS		1972
נ.ס.ו. 1000/C		1968

למכוניות AUDI NSU
ניתנת תעודת אחריות ל־3 חדשים או ל־5000 קילומטר

הודעה חשובה

[illegible]

לתלמידי י׳-י״ב ומחנכים!

המרכז לטלוויזיה הלימודית ישדר ביום שישי 11.1.74 בשעה 10.40 את התוכנית

„שמיניסטים בקלחת הבחירות"

קבוצת תלמידי י״ב מביעים את דעתם על בעיות המוצגות להם. לכל בעיה ניתנות 4 אפשרויות בחירה. דעות המשתתפים נימנות לפני הדיון ואחריו.

השאלות ואפשרויות התשובה:

1) כשמיניסט במדינת ישראל ערב הבחירות, איך אתה מתכוון לפעול מעתה ועד הבחירות?

	לפני הדיון	אחרי הדיון
א. אעדיף להיות לא מעורב	(........)	(........)
ב. הייתי רוצה להיות יותר פעיל אך בתנאים הקיימים אאלץ להשאר די פסיבי	(........)	(........)
ג. אשתדל לשמוע דעות רבות על־מנת לגבש לעצמי את דעותי	(........)	(........)
ד. אשתדל לקחת חלק פעיל במאבק הפוליטי במטרה להשפיע ולשכנע אחרים לדעות שאני מאמין שהן נכונות	(........)	(........)

2) האם נראה לך שאתה והכריך כשלים ומוכנים להשתתף בהכרעה במישור הפוליטי?

	לפני הדיון	אחרי הדיון
א. לא בית־הספר, ולא שום גורם אחר לא הכינו אותנו כראוי להכרעה זו	(........)	(........)
ב. איני בטוח, בגילנו ההשקפות והדעות עדיין אינן מגובשות	(........)	(........)
ג. כן, אבל חסרים לנו מידע והדרכה נוספים	(........)	(........)
ד. כן, מותר לנו לראות את עצמנו מבוגרים לקבלת החלטות חשובות	(........)	(........)

3) האם בית־הספר צריך לדעתך להפתח לטפל בשאלות פוליטיות אקטואליות?

	לפני הדיון	אחרי הדיון
א. פתיחת בית־הספר לדיון בשאלות הפוליטיות והאקטואליות תגביר את המעורבות של התלמידים בבעיות המדינה ותעורר אותם לפעילות חוסנת ואחראית	(........)	(........)
ב. בעקבות המלחמה גברה ממילא ההתעניינות והמעורבות הפוליטית של תלמידי ביה״ס ועל כן ביה״ס אינו יכול שלא לעסוק בכך	(........)	(........)
ג. על מנת לאפשר לנוער לקבוע את דרכו הפוליטית באופן חופשי ועצמאי על ביה״ס להמנע מלעסוק בשאלות הפוליטיות האקטואליות	(........)	(........)
ד. יש סכנה ללחץ מצד הגורמים הפוליטיים והתערבות יתר מצד המורים בקביעת דעתו הפוליטית של הנוער	(........)	(........)

הורים, מחנכים ותלמידים מוזמנים לצפות בתוכנית. המעוניינים יוכלו להעזר בשאלות הנ״ל ולהביע את דעתם ע״י רישום במהלך הדיון.

גזור ושמור לשידור

תיאטרוני ישראל

התיאטרון הלאומי הבימה: כן אוהבים האחרים — תל־אביב האולם הגדול, הערב 9.1 ב־7.30; הו, הו, יוליה — תל־אביב האולם הקטן, הערב 9.1 ב־7.30

התיאטרון הקאמרי: כטוב בעיניכם — הערב 9.1 תל־אביב, מחר 10.1 תל־אביב; יעקבי ולידנטל — הערב 9.1 ב־8.30 צורתא; מלון פלזה — הערב ומחר צה״ל

התיאטרון העירוני חיפה: מבקר המדינה — מוצ״ש 12.1 חיפה, יום א׳ 13.1 חיפה; כטוב בעיניכם — יום ג׳ 15.1 חיפה; בשורות צבאי — הערב מחר צה״ל

פרסום בלקין

...קסים אסורים
מורה ותלמידותיו...
עשו לך
...יג?
...יום.
So...
בבוי טסטי,
.ס.ו באטליה,
12.1.74 ממוצ״ש.
בקולנוע מקסים בת״א

האגודה למען החייל תל־אביב
בשיתוף עירית רחובות

ביום חמישי, 10.1.74, בשעה 19.00 בבית החייל ויצמן 60, תל־אביב
תערך הופעת:

להקת בני רחובות
בצליל משחק וזמר

בבמויה של איח לביא
בסיוע מועצת התלמידים ליד עירית רחובות
כרטיסים ניתן להשיג בקופת בית החייל.
כל ההכנסות קודש לאגודה למען החייל ת״א.

א. ברמן מציג:

קרקס „ברצלונה"
2 ימים אחרונים ברמת־גן

רחבת איצטדיון הכדורגל באהלו המפואר

חחצגת לכל המשפחה!
תכנית מרהיבה ומלהיבה!

היום ומחר 2 הצגות ב־4.00 אחה״צ וב־7.00 בערב

מכירת כרטיסים: „לאן" וביתר המשרדים.
מוסדות וארגונים: יעקב אורי, ת״א רח׳ שטנד 17, טל׳ 238322, 238276, משרד „לאן" טל׳ 231655.

ממוצאי־שבת 12.1
הקרקס בחדרה
במגרש ע״י תחנת „אגד"
מוצ״ש 12.1 ב־5.45 וב־8.00
ויום יום ב־4.00 אחה״צ וב־7.00 בערב
כרטיסים בחדרה, מאיר יצחק, רח׳ רוטשילד 17, טל. 24333, משרד לתיור „עמי", רח׳ הנשיא 34, טל. 23630, נתניה „סיגנל".
למוסדות וקבוצות מאורגנות במודיעין של עירית חדרה.

התזמורת הפילהרמונית הישראלית

נותרו יומיים

לתשלום חלקו השני של ברטיס המנוי

תשלומים מתקבלים היום ומחר יום חמישי, 10.1.74, בשעות 13—10, 18—16.

בתל־אביב: משרד התזמורת, (הכניסה מרח׳ דיזנגוף)

בירושלים: משרד התזמורת, אצל כהנא, ככר ציון

להקת מחול בת־שבע

תל־אביב
„נחמני" ב־8.30
מחר 10.1 למנויים י״ב
מוצ״ש 12.1 למנויים י״ג
במקום ההופעות שנדחו מ־24.12 ו־25.12.
הכרטיסים כוחם יפה לתאריכים אלה

ירושלים
תיאטרון ירושלים
מוצ״ש 2.2 ב־8.30 למנויים

כרטיסים: במשרדי הכרטיסים בתל־אביב ובערבי ההופעה בקופת „נחמני". ירושלים: כהנא ובערב בקופה

סנדקית ושמה קופי
בקרוב בקולנוע אוביר

התזמורת הפילהרמונית הישראלית
קונצרט מיוחד

המנצח: יהודי מנוחין
הסולן: ג׳רמי מנוחין, פסנתר
תל־אביב, היכל התרבות, מוצ״ש 12.1.74, בשעה 7.30 בערב

תוכנית:
מוצארט — הפתיחה ל„נשואי פיגארו"
בטהובן — קונצ׳רטו מס׳ 2 לפסנתר ולתזמורת
בראהמס — סימפוניה מס׳ 2

כרטיסים החל מהיום בקופת התזמורת, היכל התרבות ובמשרד „אוניון".
הנחה למנויים לפי תלוש מס׳ 101

2 רסיטלים לפסנתר
ג׳רמי מנוחין
תל־אביב, מוזיאון ת״א, יום שלישי, 15.1.74, 7.30 בערב
חיפה, אולם „עביט", יום חמישי, 27.1.74, 7.30 בערב

בתכנית:
בטהובן, בארטוק, צ׳ארני, שוברט

כרטיסים:
בתל־אביב, מוזיאון ת״א, ובמשרד „אוניון".
בחיפה, משרד גרבר ובמשרד התזמורת.
הנחה למנויים לפי תלוש מס׳ 103

יש לו פרצוף של אידיוט קראו לו

האידיוט

יקלוד גוט

אך כולם היו בשבילו אידיוטים
קומדיה בלשית נוסח „אגטה כריסטי"

הצגת בכורה ארצית, ממוצ״ש 11.1.1974
בקולנוע "אורלי" תל־אביב

הסינמטק הישראלי

9.1 ב־... וחית אם — לינדסי אנדרסן
9.1 ב־... גם זאת אהבה — קנת לוצ׳י
עם טרנס סטאמפ. מוסיקה של דונובן
9.1 ... פורט דה לולה — רנה קלייר
... גונבי האופניים — דה סיקה
... וחית אם — לינדסי אנדרסן

לינו ונטורה ★ לאה מסרי
בסרט:

המרדף החשאי

בעקבות המודען שידע יותר מדי, נרדף ע״י הק.ג.ב. ושלטונות הריגול האנגלים. האם ימצא את החופש?

ממוצאי־שבת, 12.1.1974
בקולנוע "הוד" תל־אביב
4.30—7.15—9.30

מרבים לדבר על הצרך בשנוי על הדור הצעיר ונציגיו הזקוקים לביטוי עצמי...

שלום (תפילת הדרך) מגשים זאת.

בכורה ארצית ● מוצ״ש 12.1.74 בקולנוע סטודיו ת״א
4.30 — 7.15 — 9.30

קרב השועלים

ברידג׳ — פ. לוקץ׳

היו הכאה נלקחת מאליפות העולם לברידג׳ שהתקיימה השנה בברזיל. המנצחים היו הזוג גארוצצו בלדונה, הנחשב לזוג הטוב ביותר בעולם, שהניעו בהגנה לרמה יוצאת מן הכלל. רק שחקן מעולה כמו השחקן הברזילאי שגאס יכול היה לשמור על קור־רוח ולבצע חוזה של 3 ספיידס, נוכח הגנה זו.

צפון	♠ K Q 6 2 ♡ K 9 8 7 ◇ 10 6 4 ♣ 6 3
מערב	♠ 7 4 ♡ Q J 10 6 2 ◇ A 8 5 ♣ Q 10 7
מזרח	♠ 8 3 ♡ A 5 4 ◇ K 9 7 ♣ A 9 5 4 2
דרום	♠ A J 10 9 5 ♡ 3 ◇ Q J 3 2 ♣ K J 8

ההכרזה:

מערב	צפון	מזרח	דרום
		1 דיאמונד	1 ספייד
2 הארטס	3 ספיידס	—	—
—			

לדרום היה קשה להחליט מה להכריז על 3 ספיידס של שותפו. לבסוף החליט לעבור. הירות וכוחו בדיאמונדס לא יועיל לו, כי לפי שיטת הקלאב המדוייק בגירסה האיטלקית, הפתיחה של דיאמונד יכולה להתבסס על שנים או שלושה קלפים.

בלדונה הוביל עם המלכה הארט. הכרוז שם את ה־7 מהדומם ומערב המשיך בשליטה שגאס משך את השליטים בשני סיבובים ושיחק דיאמונד קטן מהדומם. גארוצצו במזרח — ללא היסוס — נכנס עם המלך. מה היתה כוונתו במסע זה?

גארוצצו רצה לשכנע את הכרוז שהפתיחה שלו מבוססת על אלוף הארט. אלוף ומלך דיאמונד ומלכה קלאבס. לאחר שזכה במלך דיאמונד, המשיך מזרח עם קלאב קטן. שגאס נכנס למחשבה עמוקה וארוכה ולבסוף שם את המלך קלאב והשלים את החוזה.

מה היה השיקול של הכרוז למסע זה?

הוא מודאי חשב שאילו היה לבלדונה במערב האלוף דיאמונד, היה מתקיף בלקיחה שנייה בדיאמונדס במקום לשחק עליט. מאידך, גארוצצו במזרח ידע שלכרוז יש לפחות שלושה דיאמונדס, ולכן לא היה נכנס עם תמונה אילו היו לו האלוף והמלך דיאמונד. בסיכום הגיע שגאס למסקנה הנכונה שלגארוצצו אין האלוף דיאמונד, וכן בידו האלוף קלאב.

שני אלופי העולם רמנו שהשחקן הברזילאי משחק טוב מדי — אפילו בהשוואה אליהם.

אם אתם רגילים לראות את הטוב ביותר בואו לראות את

האידיוט

שיא של בידור, שיא של הנאה.

יחרוטה קלר

הצגת בכורה ארצית ממוצ״ש, 12.1.74
בקולנוע "אורלי" תל־אביב

הפקה ראשית לאן
גבי עמרני
בקומדיה החדשה של אלי שגיא
מחבר „אמוי־הנדליין"

בני הדוקטור

באר־שבע קולנוע „קרן" ליל שבת 11.1.74 ב־9.00
תל־אביב אולם „אהל" מוצ״ש 12.1.74 ב־8.30
הפקה ראשית: לאן טל׳ 231655

נתן גלבוע מציג:
שמעון דז׳יגן
עם להקה מובחרת
אז מ׳לעבט דערלעבט מען!
בימוי: ניקו ניתאי

„...דז׳יגן מצחיק שוב מי שלא ראה את תכונת מבינה בקורת של גולדה אצל האמפיסיור לא ראה פרודיה מוצלחת מימיו"...
ד״ר גמזו „הארץ"

הצגות אחרונות
תל־אביב „אהל־שם" מוצ״ש 12.1 ב־6.45, 9
אשקלון „אסתר" הערב 9.1 ב־8.30
נצרת „נורית" יום ו׳ 11.1 ב־8.45
רמת־גן „בית ההסתדרות" יום ב׳ 14.1 ב־7.30

בימות במועדון התיאטרון
ת״א מנדלי 7 טל. 230039

הצגה לילדים
„מסע הקסמים"
שבת — 3 הצגות
11 לפנה״צ — 4 אחה״צ

התוכנית הסטירית
המלחמה האחרונה
(שם זמני)
יום ו׳ — 2 הצגות בערב 9.00—11.30
מוצ״ש — 2 הצגות בערב 8.00—10.30
כרטיסים בכרטסים ולפני הבופע בקופת הבימות

Lee
עושה אנשים יפים

למדלשיד ולנגן גיטרה בס במכון הזמרים
רח׳ הירקון 51 תל־אביב, טלפון 58184

נהה,
יש לי אח
תותחן. אבא,
עזור לו להגיע
מהר הביתה
לחופשה.
יוני

הפשע המאורגן והחוק בעקבותיו, ההוראה ניתנה: חסלו את צ׳רלי וואריק

ולטר מתאו
הוא
צ׳רלי וואריק

מרגל שכמותו טרם נראה על מסכי הקולנוע

הסרט השובר שיאי קופה עולמיים בארה״ב ואירופה
דעת הקהל והעתונות:
„צ׳רלי וואריק — שלגר לא נורמלי"

CHARLEY VARRICK

במאי: דון סיגל („הארי המזוהם")
מצגת בכורה ארצית ● שבוע 2
בקולנוע אלנבי תל־אביב
4.30—7.15—9.30

התיאטרון העממי א. דשא (פשנל)
לקבוצות ומוסדות רוקוקו טל: 248824

להקת "כוורת"
סיפורי פוגי
יפו „אלהמברה" יום ו׳, 11.1
2 הצגות
ב־9.00 וב־11.00
חיפה „שביט" מוצ״ש 12.1 ב־9.30

חדש!
התקליט שציפית לו
סיפורי פוגי
„כוורת"
להשיג בחנויות

פסטיבל
הגשש החיוור
חולון „רינה" יום ו׳, 11.1 ב־9.30
יפו „אלהמברה" מוצ״ש, 12.1 ב־9.30

הודעה חשובה לתושבי גבעתיים!
התיאטרון העממי הפסיק להציג בגבעתיים בגלל מיסי השעשועים — הנכם מוזמנים לבוא להצגותינו בתל־אביב

פרסום ברקן

הלוח הכפול ידיעות אחרונות הארץ
המשרד הראשי: שדרות רוטשילד 76, תל־אביב
טלפונים: מחלקת מודעות 611141.
המחיר: יום חול: 1.25 ל״י לחלה / יום ו׳: 1.50 ל״י למלה

למפעלי בלו־בנד תלמה בחיפה

דרוש/ה
פקיד/ת משכורות

בעל/ת נסיון בעבוד נתונים ל־I.B.M.
ידיעה בסיסית בהנהלת חשבונות
ידיעת השפה העברית הכרחית.

בהצעות עם פרוט תולדות חיים נא להפנות למחלקת המנגנון, ת.ד. 707 חיפה למס׳ 261273.

בלו־בנד תלמה

למשרד רואי חשבון בתל־אביב
דרושה
כתבנית למאזנים
בשפה העברית והאנגלית.
לפנות טלפונית: 267231.

למפעל בתל־אביב
דרושה מפעילה
למכונת נשיונל 32
נא לפנות בצרוף פרטים אישיים ומשכורת מבוקשת לת.ד. 18078 תל־אביב.

AVIS
השכרת רכב
לסניפינו בתל־אביב ובבאר־שבע
דרושים מכונאי רכב
בעלי נסיון
★ אחרי שירות צבאי
★ רשיון נהיגה מעל שנה
נא לפנות:
בתל־אביב — מוסך „אוויס", גיבורי ישראל 93
בבאר־שבע — מוסך „כרמלי" דרך חברון.

משרד הבריאות
בבית החולים הממשלתי בנהריה
פנויה משרה של
פיזיוטרפיסט(ית) מוסמך(ת)
על המעוניינים לפנות בכתב להנהלת בית החולים, נהריה

לבית־חולים ברמת־גן
דרושה מזכירה עצמאית מוסמכת
ידע בניהול משרד וקבלת קהל,
הבנה בהנהלת חשבונות.
מגורים ברמת־גן — הוכחה.
לתיאום פגישה נא להתקשר: 726766.

תדיראן
דרושים
1. מתכנת
שנתים נסיון במחשב י.ב.מ. 360/370 בשפות קובול ואסמבלר.
2. מפעיל
עם נסיון למחשב י.ב.מ. — לעבודה קבועה ולפי שעות.
מועמדים מתאימים יפנו טלפונית 262346

חברת א. עמית ושות׳ בע״מ
מחפשת מנופאי
בעל נסיון
נא לפנות טלפון 534511 חיפה.

פרקי היום בתנ״ך

● ישעיה, י״ט.

המשנה היומית

● זבחים, ו׳־ז׳.

הדף היומי

● זבחים, ל״א.

ההלכה היומית

שבת, י״ז ו־כ״ז.

הבעות

● משרד פירסומת בצפון העיר... טלפון... לצורך הבאי... בגיל 18.

קבלנים מציעים

● בבניני ש.ע.ה. בע״מ מציע למכירה... לפנות: בראשון־לציון, רוטשילד 91.

● מלון גלובוס בנתניה, ביבה למכירה דירות...

● ברעננה בהזדמנות, בנין 4 חדרים...

● בראשון לציון, 3 חדרים...

● בפתח־תקוה...

● תקלנים מציעים בכפר סבא...

וילות ובתים

● למכירה בפתח־תקוה...

● הרצליה פיתוח להשכרה...

● ברמת־אביב, להשכרה, בית...

דירות למכירה

● ברעננה בהזדמנות דירות...

● בקרית שלום...

● למכירה בתל־אביב דירת 4 חדרים...

● בנתניה, חזרה...

דירות מרוהטות

● דירת 2 חדרים מרוהטת...

● חדרים מרוהטים להתקשרות...

● אל תתאמצו! ללא דמי תיווך! תמצא בשכירות את הדירה...

● בצפון דירת 2 + טלפון...

● בגבעתיים...

● 3 חדרים...

ביקוש דירות

● מעוניין בדירה עד 75 מ״ר...

● מעוניין לקנות דירה 3 חדרים...

● דרושות להשכרה דירות 2 חדרים מרוהטות...

● דרושה דירת חדר...

מגרשים

● צעונה לתמכורת צומת...

● מגרשים להשקעה...

● רחוב! דרושים כתים...

● בנוה חזקוני...

● בחולון דרושות מקדמות...

● למכירה 4 דונם להתעשיה כולל פיתוח...

● דחוף, דונם...

● לבניית מיידית 370 מ״ר...

● במתחתיקוה לחברת קבלנים...

משרדים

● בשכ״ת אולם המתאים לחלוקה לכמה משרדים + טלפון...

● להשכרת בשכר חודשי...

● בשכ״ת דירת 8 חדרים...

חנויות

● למכירה חנות...

● למכירה חנות באחת־ימים...

● בשכ״ת חנות לכל מטרה...

אולמות

● דרוש בשכ״ת 100—150 מ״ר לתעשיה, בסביבות תל־אביב. טל׳ 654208 בעבודה.

דירות בשכר חודשי

● בהרצליה, להשכיר מבחר של דירות בכל הגדלים...

● בצפון...

● להשכרה...

תורנות רופאים לפי המקומות

תל־אביב

● ד״ר סגל, בזוך 12, טל. 247860; ד״ר הר־אבן, אפשטיין 6, טל. 443281, מד״א טל. 101, 614333. רופא בין השעות 8 בערב עד 7 בבוקר, המבקר חולים בבתיהם.

ירושלים

● הזמנת רופאים במקרים דחופים מ־8 בערב עד למחרת ב־7 בבוקר טל. 101 בתחנת מד״א מרפאה ורופא לטיפולים דחופים בלבד.

● ער״ן — עזרה ראשונה נפשית: טלפון 111990-02.

חיפה

● רופא תורן במגן דוד אדום, טל. 101, קופת חולים מכבי.

● תורנות לילה במד״א בין השעות 8 בערב עד 7 בבוקר.

● בת־ים: טל. 863333.
● ירושלים: טל. 101.
● לוד: 962133.
● נתניה: טל. 3333.
● פתח־תקוה: טל. 912333.
● צפת: טל. 101.
● רחובות: טל. 951333.
● ראשון־לציון: טל. 943333.
● תל־אביב: טל. 101.
● גוש דן: טל. 781111.
● חיפה: טל. 101.
● אשדוד: טל. 22222.
● חולון: טל. 843133.
● הרצליה: טל. 981333.

תורנויות בתי חולים

תל־אביב

● דנולה.

ירושלים

● הדסה (פנימית, נשים, כירורגית, עיניים, בקור חולים (ילדים).

חיפה

● רוטשילד.

תורנות בתי מרקחת

תל־אביב

□ גוטמן, אחד העם 91, טל. 285301; שלמה המלך, שלמה המלך 78, טל. 246461; יאני, יהודה הלוי 67, טל. 612474.

ירושלים

● רמות אשכול, רמות אשכול, טל. 280552; פרטי: ד״ר ה. פיש, עין כרם, אזור ב׳ 117 אל סנטראל, רח׳ צלאח א־דין, טל. 282196; פרטי: ברחיק ברתיקאה, רח׳ אבן בטוטה, טל. 282196.

חיפה

● מרכז, הנשיא 130, טל. 81979.

מכל הארץ

● חדרה: יפה, ז׳בוטינסקי 4.
● נתניה: מרכז, הרצל 36, טל. 22739.
● מחוז השרון: רנדס, הוד השרון, הצ׳ טהקר 7.
● פתח תקוה: הירקון, שטמפפר 24.
● רמת־גן ובני־ברק: חן, ז׳בוטינסקי 99, טל. 794434.
● בת־ים: הופמן, דניאל 4.
● חולון: דרור, ההסתדרות 60.

ביקוש עבודה

● צעיר + טנדר דבל קבינה מחפש עבודה...

● למעבירי שילוחים...

הצעות עבודה

● יחלומים! דרושים פועלים...

● דרושים תשמלאים...

● למפעל הרפסה...

● דרושה פועלת...

בתי מלאכה

● „נחיץ איצנה״, בית מלאכה לכל סוגי נחוץ...

עסקים

● למכירה זכות חזוקה...

● כספו! כספו! בכסף באמ...

● למכירה ברטונית...

הלוואות

● חסר לך כסף? פנה אלינו...

השקעות

● באילת — השקעה בטוחה...

● למשרד מלמלת, לעובד...

● למשרד תנהלת חשבונות דרושה נערה לעזרה בעבודות משרד...

● לאשה מבוגרת דרושה אשה לניהול משק בית עם לינה...

● דרושים מהנדסי בנין ו־ארכיטקטים להוראה בשעות הערב...

● דרוש/ה ספר/ית נשים...

● דרושה פקידה בעלת ידע בהנהלת חשבונות...

מכוניות

● פורד אנגליה...

● סובארו...

● פולקסווגן...

השכרת רכב

● „אורחת המדבר״ לנחיתה עצמית בתנאים נוחים אבן גבירול 9 טלפון 245003.

● „פיג׳לטמרס״, השכרת מכוניות...

● ב„ארד״ השכרת פרטיות...

מציעים למכירה

● עתיקות, שעון סבא, רהיטים...

● עגלת טיול (ישיבה) לתאומים במצב מצוין...

● רדיאטורים חשמל...

● למכירת ציוד לספרות נשים...

רוצים לקנות

● מעוניינים לקנות מכונת אוברלוק...

● מכונות כתיבה וחישוב...

מקררים

● קונה מקררים משומשים במחיר הגבוה ביותר...

דודי שמש וחשמל

● „חיוצר״ — הדוד נולד!...

● חבונות! הדוד נולד! ...

טלוויזיה

● החלפת ישנות בחדישות...

● „גלטס״ תיקוני טלוויזיה...

● טכוון תל־אביב...

טפטים

● הרבקת טפטים...

רהיטים

● קונה רהיטים משומשים...

שרותים

● „המלמיטים״ — הכרקת...

ביקוש רכב

● מעוניין בטנדר עד 1966...

אופנועים וקטנועים

● רוקטי 1967...

נופש

● מלון „נוהמלך״ נתניה — טלפון 06־53018 כשר...

סירות

● בהזדמנות סירת גומי קרפבין חדשה (לא היתה במים) + תוספת. 91345 אריה.

שידוכים

● נשואין לכל הגילים הכירויות ללא הגבלה. טלפון — 251672.

● אתה מיוחס? פנה אלינו היום ובנוין את שעמוסר...

● באם את בת 18—60 ומעוניינת להתחתן או להכיר ידיד טלפני 261672.

לוח חיפה

דירות למכירה

● בכרמל החשובי מיגון...

משרדים

● משרדים בחיפה, מבחר גדול דור רון, תוור...

הצעות עבודה

● לבית הספר הריאלי העברי בחיפה דרושים מלאי מקום למורים במטמטיקה...

● חברה לבניין בחיפה מחפשת עובד...

● לחברת בנין ארציות בחיפה דרושים: מסגנים, ברזלנים, קבוצות קבלניות...

מכוניות

● פונטיאק גרנד־אם 1972...

● דודג׳ ראדט 70׳...

● מכונית ב.מ.וו. 2500...

מציעים למכירה

● למכירה עקב נסיעה...

● ג.סטריאו מטרון...

טלוויזיה

● ב„מלון מטרון״ — חדש תמורת ישן...

מי מצא?

● אבדה פוליסת ביטוח חיים...

לוח ירושלים

דירות בשכר חודשי

● להשכיר דירה 2 חדרים + מטבח...

דירות מרוהטות

● דירת 3 חדרים והול + חסנת גן...

הכשרה לעבודה

● חסכ מקצועי בטהירות...

הצעות עבודה

● למוסך בירושלים דרושים...

● דרושה אשה לטיפול בילדה...

מכוניות

● חיפושית 1300, 1966 — 14,000 במצב טוב טלפון 228106.

הלוואות

● לעובדי מדינה הלוואות מיידיות! טלפונים 225168, 228872.

אשדוד

דירות למכירה

● למכירה באשדוד דירת 4 חדרים...

● למכירה באשדוד דירת 4 חדרים, קומה רביעית...

● חיפושית 1302 — 1973...

● קורטינה 1000 1968...

● חיפושית 1800 70׳...

● קרייזלר 180 1972 טלפון...

● סוכנות פיאט לעסקים עפולה...

● פיג׳ו מנדר 1978...

דרוש נהג

עם

מכונית סגורה

שנת יצור 1970 לפחות
נפח 1500 קי״ג — 2000 קי״ג

נסיעות בעיר ובכוו ירושלים — חיפה שדה תעופה לוד.
שעות עבודה 8—16.30
תשלום משכורת בנוסף בתשלום עבור ק״מ.
כן תשלום עבור שעות נוספות.
מועמדים רציניים מתבקשים לפנות בין השעות 15.00—17.00 לסוכנות סטומצקי, בית חדר, דרך פתח־תקוה 19, (ליהודה).

דרושה

כתבנית עברית מנוסה

רצוי עם כתבנות אנגלית,
לעבודה מיידית.
נא לפנות:
טל.: 722695, 725954
בין השעות:
08.00—17.00.

מנהלת משרד

בעלת יוזמה ואחריות
לחברת יבוא לרכיבים אלקטרוניים
אנגלית, עברית, הדפסה ונסיון רב בעבודות משרד.
פנו בכתב בלבד, בציון קורות חיים ודרישות שכר
לת.ד. 82008 ת״א
עבור מנהלת

דרוש

טכנאי טלויזיה

בעל נסיון ורשיון נהיגה (אחרי צבא)
אהרון את יונס
מרצליה 6, חיפה
טלפון 660038

דרוש אורג

משי וכותנה
למשי זקס
ז׳בוטינסקי 7 782206
בני ברק.

למלון בירושלים

דרוש מנהל חשבונות

בעל נסיון.
נא לפנות בציון פרטים מלאים לת.ד. 2656 י־ם.

אניה

ד״ר ו. ריזה ובנו בע״מ

דרושים

* אחראי לטיפול ברכב המפעל
בעל ידע בטיפול באחזקת רכב.

* בחורים
לאחר שרות צבאי
ללימוד הפעלת מכונות הדפסה רוטטירביות. השכלה מקצועית תורעדף. הכשרה תינתן במפעל.

בדבר פרטים נא לפנות ל„אניה״, דרך השלום 10, תל־אביב, טלפון 36357.

בית טרס

מרכז הריהוט הגדול בישראל מן היצרן לצרכן

דרושים:

* מוכרים *
עד גיל 55

* מוכרות *

המעוניינים יפנו לבית טרס, רח׳ הרצל 158 תל־אביב, טל. 822898, בשעות 9.00 בבוקר עד 13.00 בצהריים.

לעבודה מענינת

דרושות: מזכירות

* יוצאות צבא
* השכלה תיכונית

המעוניינות תפנינה ל־ת.ד. 33156 תל־אביב בצרוף קורות חיים.

למפעל תעשייתי גדול במפרץ חיפה

דרושים

★ פקיד אפסנאות / אספקה

מהות התפקיד: הכנת הזמנות מקומיות לחו״ל לציוד, חלפים וכימיקלים, התכתבות עם ספקים.
הכישורים הדרושים: ידיעת השפות עברית ואנגלית הכרחית. בעלי נסיון קודם יועדפו.

★ מפעילים

למתקנים כימיים חדישים המוקמים במפעל. העבודה מענינת ומהוה אתגר.
הכישורים הדרושים: 10—8 כתות, רקע טכני רצוי.
למועמדים המתאימים אפשרויות קידום טובות.
בדבר פרטים נוספים נא לפנות בכתב יד ובצרוף קורות חיים ונסיון קודם לת.ד. 99 חיפה, מיקוד 31000

לא. סיניבר ושות׳ מהנדסים בע״מ

דרושים:

טלפוניסטית

מסגרים ● חרטים
מכונאים ● רתכים

נא לפנות לטלפון 741175, 748117 לעוזי.

פאן לון חברה להנדסה ולבנין בע"מ

דרושה פקידה

למחלקת הנהלת חשבונות

רצוי לפני שירות צבאי.

להתקשר טלפון 52471—03

חברה תעשייתית מחפשת

מזכירה עצמאית

למשרה שלמה בתל-אביב

בתבנית עברית הכרחית, אנגלית רצויה

נא לפנות לטלפון 948014—03 בין השעות 18.00—20.00

דרושים

נגרים

רצוי עם נסיון בארונות מטבח

למחא מים שכר גבוה.

● נא לפנות החל ממחר לערוסי בע"מ, רח' שנקר 42, חולון או לטל. 853712 בשעות 7—4 אחה"צ

דרוש/ה

מנהל(ת) חשבונות מעולה

רצוי נסיון במפעל תעשייתי

נא לפנות בכתב בציון קורות חיים ונסיון מקצועי לת. ד. 10, גדרה

דלתה פילם בע"מ

דרוש

הנדסאי אלקטרוניקה

מנוסה

כאחראי למחלקת השרותים

רצוי ידע בשטח האלקטרו-אופטי

נא לפנות בכתב בציון פרטים אישיים, השכלה ונסיון קודם לת.ד. 2938 ת"א.

דרוש

למפעל תעשייתי בחיפה

מבקר פנימי

הכישורים הדרושים:

1. הנהלת חשבונות ורשיון נהיגה.
2. ידיעת השפה העברית הכרחית. אנגלית רצויה.
3. רצוי נסיון בביקורת פנים. התפקיד מחייב נסיעות בארץ.

* הצעות נא להפנות בכתב יד עם פרוט קורות חיים, ציון גיל וצילום לת.ד. 4868 חיפה 31040 עבור מס' 296.

— סודיות מובטחת —

„בר-אורין" בית ההוצאה של אגודת הסטודנטים אוניברסיטת בר-אילן רמת-גן

דרוש עוזר למנהל

הגדרת התפקיד: אחראי לתיפעולת התקין של חנות מכירות גדולה (לספרים, מכשירי כתיבה, תקליטים, מתנות ועוד). התפקיד כולל פיקוח על צוות עובדים, ביצוע הזמנות וכו'.

כישורים: בוגר תיכון, יוצא צבא, ידיעה טובה באנגלית, יכולת לבוא במגע עם קהל, בעל נסיון קודם בענף הספרים, רצוי עם רקע מסחרי.
לפנות בכתב-יד עם פרוט קורות חיים בצרוף המלצות לכתובת הנ"ל.
הדרגה תקבע בהתאם לכישורי המועמד.

דרוש לנו נציג מכירות

לכלי עבודה, ואביזרים למכונות לעיבוד שבבי.

לפנות בכתב-יד "אטמוס" חברה להפצת מכשירים בע"מ יצחק שדה 23, תל-אביב.

למפעלנו באורון דרושים לצורכי הרחבה

* מהנדס מכונות
* שרטטי מכונות
* חשמלאי תעשיה

● נא לפנות למח' כח אדם ת. ד. 420 באר-שבע.

חברת פוספטים בנגב בע"מ.

„האם אתה מעונין להרויח עוד 500 ל"י עד 1000 ל"י לחודש? מכור חברות ב„גורמה הדוהר" מועדון „מסעדות הרא־שון בישראל. דמי עמלה גבוהים.

בקשר לראיון, טלפן 621306, ת"א.

לסיטונות ספרים בירושלים

דרוש/ה פקיד/ה

שעות העבודה: 16.00—8.00

נא לפנות בין השעות 14.00—8.00 לסוכנות סטימצקי, רח' יעבץ 5 ירושלים (למר יעקובי)

ווישיי ישראל בע"מ

מפעל אלקטרוניקה

דרושות

נשים

לעבודת יום או לחצי יום עבודה בין השעות 17.00—21.00 לייצור במפעל אלקטרוניקה. אין צורך בנסיון קודם. תתקבלנה אך ורק מועמדות לעבודה קבועה. בדבר פרטים נא לפנות למחלקת כח-אדם של „ווישיי ישראל בע"מ", רח' האחים מסלאויטה 3, תל-אביב (בסביבות אולמי שושנים. ברחוב המסגר פונים לרחוב בן-אביגדור).

טלפון 39062.

לטשיר ארכיטקט דרושים:

שרטטים/ות מנוסים/ות

טל. 221517, 3—8

לחברה מסחרית ציבורית גדולה

דרושים בת"א

* **סגן מנהל** מסחרי ארצי. רצוי מהנדס טקסטיל בעל נסיון ניהולי מסחרי בהיקף גדול.
* **מנהלי קניות** בעלי השכלה כללית או מנהל עסקים ונסיון בתחום האופנה (הלבשה, הנעלה)
* **מנהל יבוא** נסיון רב ביבוא סחורות ושחרורם
* **מעצבת אופנה בכירה** בעלת נסיון ומוניטין (אפשרות משרה חלקית)

דרושים בחיפה

* **סגן מנהל למסחר** צעיר תושב חיפה, בוגר מינהל עסקים (רצוי קצין, סרן-סגן משוחרר)
* **מחסנאי ראשי** תושב חיפה בעל נסיון והשכלה מתאימים.

מועמדים רציניים בלבד העונים לכישורי המשרות, המעוניינים בתפקיד מעניין ואחראי המאפשר קידום, יפנו בכתב לת.ד. 22103 ת"א ויציינו הכישורים והמשרה המבוקשת. — סודיות מובטחת.

למיקרואלקטרוניקס בע"מ דרושים:

חרט מעולה
מסגרי כלים
כרסם מעולה

בעלי נסיון רב בעבודות עדינות לייצור

יענו גם עובדים בגיל מתקדם

לפנות למיקרואלקטרוניקס רח' הפטיש 4 אזור התעשיה חולון (מול טכסס) טל. 851186/7

לדינמומטר ת"א דרושים

1. **מכונאים** בוגרי בית-ספר מקצועי לעבודה כבוחני רכב
2. **נערים** לפני שרות צבאי להכשרה כבוחני רכב
3. **פקידה כללית** לעבודה עם קהל, בתנאים טובים.

לפנות דינמומטר תל-אביב מול הסינרמה טל. 33574.

לחברה מסחרית גדולה בעלת רשת סניפים ארצית

דרוש מנהל לאיזור הצפון

התכונות הדרושות הן: נסיון רב בארגון ובמינהל, כושר טיפול בציבור עובדים ולקוחות. גיל 35 עד 40.

מועמדים בעלי נתונים ונסיון בעבר מתבקשים לפנות לת.ד. 11010 תל-אביב עבור „מנהל לאזור הצפון".

* סודיות מלאה *

דרוש

איש כשרוני ואחראי

בגיל 45—55

לניהול סלון קמעוני בענף הטלוויזיה, מכונות כביסה, רדיו וכו', בתל-אביב

על המועמד להיות מהענף הנ"ל עם ידע וכישורים מתאימים.
כמו-כן דרושה ערבות בנקאית.

המועמד העונה על הדרישות הנ"ל יפנה נא בצרוף קורות חיים מפורטים ומקום עבודתו ... דם והמלצות, לת.ד. 1203 ת"א עבור ...

למפעל לעבוד שבבי מדויק באזור רמת-גן דרושים

★ כרסמים

תנאים מצויינים למתאימים.
פרטים נא להתקשר טלפונית 788707

למלון פאר חדש באילת

דרוש

אחראי לתחזוקה

הכישורים הדרושים:
* ידע באחזקת מערכת מיזוג אוויר מרכזית.
* נסיון בבנוי וכושר ביצוע עבודות בתיקונים.
* כושר ניהול וארגון מחלקת אחזקה.
* ידע באחזקה מונעת.

עדיפות תנתן למועמדים עם נסיון בתפקיד דומה בבית מלון גדול.
לאדם המתאים תנאים טובים ועזרה בדיור.
מועמדים מתאימים יפנו במכתב לת.ד. 21050 ת"א, עבור „תחזוקה".

למשרד של מפעל מתכת בתל-אביב

דרוש

מנהל חשבונות עצמאי

עם נסיון של 5 שנים

למועמד המתאים מובטחים תנאים טובים

לפנות בכתב יד עם פרוט נסיון לת.ד. ... תל-אביב

סודיות מובטחת

פדקו

לפדקו ישראל בע"מ דרושות

1. **מנהלת מזכירות** ידיעת השפות עברית ואנגלית על בוריין הכרחית. כולל הקלדה בשתי השפות.
2. **פקידה** היודעת גם כתבנות עברית.
3. **נשים / נערות** עם נסיון תעשייתי, רצויות ...

לפנות: פדקו, הרצליה ב', רח' משכית ... ת.ד. 416 הרצליה 103—46 טל. 930150

דחוף!!
דרוש מסגר ...

למפעל מתכת בתל-אביב בתנאים מצויינים

טלפון: 824478, 821619, ת"א.

מוסכי „הדר" בע"מ למכוניות AUDI NSU

למוסך המרכזי בהרצליה

דרושים:

* **בוחני רכב** בעלי נסיון בבחינת רכב, או נסיון של 10 שנים לפחות במכונאות רכב.
* **מכונאים** מכל הסוגים.
* **פחחים לרכב**
* **צבעים לרכב**

תנאים טובים מובטחים.

לפנות אישית בשעות העבודה, הרצליה, אזור התעשיה, רח' שנקר, טל' 937474/5.

—*—

למוסך בבאר-שבע

דרוש:

* **מכונאי רכב** בעל נסיון.

תנאים טובים מובטחים

לפנות אישית בשעות העבודה, באר-שבע. מרכז המלאכה, טל' 73883.

קריסטל תעשיית מכונות

החילזון 12 רמת-גן

דרושים:

יוצאי צבא

רצוי בעלי רקע טכני

לעבודה בהרכבת תנורים ומכונות כביסה

לפנות אישית אל עוזי, לפי הכתובת בשעות 7.00—16.00

מכרז על משרה פנויה מס' 122/73

לבנק ישראל בירושלים

דרוש מבקר

בהנהלת החשבונות הראשית

הכשירויות הדרושות:
1. גמר בחינות המועצה לראיית חשבון, או בוגר כלכלה, או בוגר עסקים.
2. נסיון של 3 שנים לפחות בתחומי בנקאות וביקורת.
3. שליטה מלאה בלשון העברית.
4. ידיעה טובה בלשון האנגלית.
5. כושר הבעה בכתב ובע"פ.
6. כושר ארגון.
7. כושר ניהול צוות עובדים.

המעונינים יפנו ליחידת כח אדם בנק ישראל ת.ד. 780 ירושלים, מיקוד 91000 לשם קבלת שאלון אישי אותו יש להחזיר לא יאוחר מיום 16.1.74. נא לציין את מס' המכרז בגוף השאלון.

למפעל תעשייתי גדול

דרוש חשמלאי אחזקה

תנאי עבודה מצויינים

לפנות בכתב לטית בית ת.ד. 147 פתח תקוה

למפעל טכנולוגי חדיש בגבעתיים

דרושים:

טכנאי אלקטרוניקה
טכנאי מכונות

על המועמדים להיות בעלי יכולת הבעה בכתב.

למועמדים המתאימים מובטחת:
משרה מקצועית מעניינת
תנאים סוציאליים גבוהים
קביעות לאחר תקופת נסיון

לפנות לת.ד. 827 גבעתיים, או לטלפון — 746681

למפעל מתכת במפרץ חיפה העומד בפני התרחבות גדולה

דרושים

א. איש אחזקה

הדרישות:
* טכנאי מכונות או מסגר אחזקה
* בוגר בי"ס מקצועי ארבע שנתי
* מספר שנות נסיון בתעשיה

ב. חשמלאי

הדרישות:
* בעל רשיון של חשמלאי מוסמך
* נסיון של שלוש שנים לפחות בתעשיה

המועמדים שיבחרו מיועדים לצ׳.. להשתלמות בחו"ל.

נא לפנות בכתב יד בצרוף קורות חיים ונסיון לת.ד. 44519 עבור מס' 10 (מיקוד 31 000) חיפה.

— סודיות מובטחת —

מוסד למחקר ופיתוח מעונין

באקדמאי בכיר

לטיפול בסגל האקדמאי

העבודה הינה מעניינת ובלתי שגרתית.

מקום העבודה באיזור חיפה.

הכשורים הדרושים: בעל תואר שני או תואר דוקטור במדעי הטבע, עם נסיון בנושאי כח-אדם.

* המעונינים מתבקשים לשלוח קורות חייהם, השכלתם ונסיונם המקצועי הקודם לת.ד. 9757, חיפה 31096 (עבור 12), ולציין מס' טלפון להתקשרות.

— סודיות מובטחת —

לתושבי חיפה והסביבה
אין צורך לרדת דרומה
כדי להרויח טוב!!

למפעל מתכת משוכלל המייצר מוצרים מעניינים

דרושים

עובדי ייצור

לעבודה במכבשים

עובדים בלתי מקצועיים לאחר שרות צבאי, יוכשרו וישולבו בעבודה במסגרת המפעל.

העבודה בייצור לפי נורמות מאושרות המאפשרות להגיע **לשכר נטו גבוה**

בתנאים סוציאליים טובים.

נא לפנות לחישולי כרמל בע"מ — אגף כח אדם ת.ד. 30 טירת כרמל או בטלפון 4*3*539202—04

אל-אופ

התעשיה האלקטרו-אופטית בישראל בע"מ

חברת עתירת מדע בקרית ויצמן

ת. ד. 1165, רחובות

דרושים

● **מהנדס מתכנן**
רצוי בעל נסיון בתכנון מיכשור או תעשיה קלה, בעל ידע באלקטרוניקה ואופטיקה וידיעה כללית רחבה.

● **הנדסאי או משרטט מתכנן**
רצוי נסיון בתכנון מכשור או תעשיה קלה בעל רקע בסיסי באלקטרוניקה ואופטיקה.

● **מהנדס/הנדסאי מכונות**
בעל נסיון רב בתיכון מערכות מכניות. עדיפות לבעל ידע בתחום וקום, אלקטרוניקה ואופטיקה. התפקיד יכלול תיכון מכני תוך שילוב טכנולוגיות מתקדמות מתחומים אחרים.

● **מהנדס ייצור**
לתפקיד עריכה ומעקב על תכניות יצור בעזרת Class עדיפות לבוגר המחלקה להנדסת תעשיה ומנהל בטכניון.

● **טכנאי אלקטרוניקה להרכבת מערכות**
דרוש נסיון של לפחות שנתיים.

● **הנדסאי או טכנאי מכונות**
עם נסיון של מספר שנים בתהליכי עבוד, הרוצה לעבור לשטח חדש בייצור.

● **אלקטרונאי - גם פנסיונר**
עם נסיון במכשירנות למשרות חלקיות.

● **נקבנית I.B.M.**
רצויה בעלת נסיון בחישובי שעות עבודה.

● **מכשירנים** בוגרי בי"ס מקצועי. לאחר שרות צבאי.

● **מסגר מכני** לעבודות עדינות.

● **מלחימות**
עם נסיון של מספר שנים בהרכבות אלקטרוניקה.

● **כרסמים**
בעלי השכלה מקצועית רחבה ונסיון מעשי של מספר שנים בכרסום מדויק או בנית כלים ומתקנים.

תנאי קידום למועמדים המתאימים

לפנות בכתב בצרוף קורות חיים ונסיון קודם למחלקת כח אדם ת"ד 1165 רחובות (מס' מיקוד 76110) או טלפונית 955662, 953581—3.

— סודיות מובטחת —

למוסד מחקר בסביבות חיפה

דרוש * כלכלן

נדרש נסיון קודם של מספר שנים בתקציב ותמחיר.

● המעונינים יפנו לת.ד. 9757 חיפה 31096 (עבור „כלכלן"), בצירוף תולדות חיים, השכלה, נסיון מקצועי ומספר טלפון להתקשרות.

דרושים

סוכנים אזוריים

להפצה ושווק של:
1. מוצרי נייר לנקוי והיגיינה.
2. בד-אל-אה"ג (חומר חדש לחתולים, כלי מיטה, איסור, נקוי וכו').

עדיפות בעלי קשרים עם מקומות מכירה למוצרים מסוג הנ"ל.

נא לפנות טלפונית (03)238730 בשעות 5.30—7.00 אחה"צ.

לחברה מסחרית ארצית

דרושה

מזכירה-כתבנית עברית ואנגלית

עדיפות לבעלת נסיון בעבודות יבוא ויצוא

לפנות בכתב לת.ד. 911 ת"א עבור מס' 356.